臺灣日日新報 夕刊
一月十二日
夕刊定價一部二錢
編輯兼發行人 佐々木齊
發行所 臺北市榮町四丁目廿三番地 臺灣日日新報社
基隆市旭町(電話七八五) 基隆支局
臺中市寶町(電話壹〇七) 臺中支局
臺南市錦町(電話長貳〇) 臺南支局
花蓮港街入船町 花蓮港支局
大阪市西區靭南通貳丁目(ユタカビルディング內) 大阪支局
東京市京橋區銀座西一丁目(玉館內) 東京支局

今年こそは本を讀みませう 讀書週間

我對支國是を英政府は重視
蔣政權打倒に關心

【ロンドン十一日發同盟】英國朝野は御前會議の結果につき宣戰を布告して揚子江、香港を封鎖する事になれば當然日英關係が惡化すると懸念してゐたが宣戰布告が行はれぬ模樣に安堵してゐる、併し政府當局は蔣政權打倒に對する軍事的政治的具體策の內容を重視し若し政治的對策が大使引揚げ新政權承認にありとすればスペインと全く同一事態が支那に再現しようと見てゐる、又軍事的措置の內容が廣東政略にのれば戰火は香港に波及して日英關係は危殆に瀕しようと見てゐる

米國政府は沈默

【ワシントン十日發本社特電】日本政府が愈々十一日の御前會議で對支最後的態度を決定するとの報道は一般に多大の興味を以つて迎へられ一部では日本の對支宣戰布告說が傳へられてゐるが國務省當局は一切批評を避けてゐる消息通筋では萬一日本が正式に宣戰布告すれば中立法發動問題、日本の支那全沿岸封鎖問題など米國にとつても幾多の困難な問題が提供されるだらうと成行に注目してゐる

國稅體系を確立
國民負擔を輕減
新政府の劃期的方針

「苛斂誅求の弊を絕つ」

【北京十二日發同盟】中華民國臨時政府は苛斂誅求を目的とせる南京政府時代の國內情勢に對し徹底的整理改革を加へる方針で目下行政部財務局及び國稅總署に命じ稅制具體的調査を行はせつつあるが國內情勢の整理に當つては國稅收入の統一、國稅組織の確立、國稅及び地方稅の配分整備、雜稅の廢止などに依り國稅體系の確立、國民負擔の輕減を根本方針とし、特に國民生活に直接影響あるものについては可及的速かに調査を遂げ產業開發、農村救濟の見地より徹底的整理を加へ左の如き稅種は速かにこれを廢止する意向である

一、社會公共の利益を妨害する諸稅
一、中央稅と抵觸し中央稅の財源を脅かす諸稅
一、從量稅
一、交通を妨害する諸稅
一、各地方に於ける物品通過稅等の如き不公平な地方的課稅

尙國稅總署は右稅制改革準備の為め北京、天津、石家莊に次ぎ山東に秩序回復に伴ひ國稅管理處を設置する

山東省の國稅を收受
總額凡そ五千萬元

【北京十二日發同盟】臨時政府は山東全省の治安回復を俟つて同地方を新政權の統治下に置き稅制統一の建前より青島海關の接收を行ふは勿論、同省の國稅收入は悉く新政府に收受する方針で既に之が準備のため濟南に國稅管理署、開封、濟寧等に同分署を設置する方針を決定した、尙事變前における山東省の國稅收入は青島關收入の二千二百萬元、關稅收入二千八十萬元、鹽稅(河南省を含む)二千二百五十萬元等を主めとして、總額五千萬元餘に達しこれが接收完了の曉は新政權の財政に益々強化するものとされて

伊國の使節團

【ローマ十一日發同盟】イタリー政府は國民使節大倉男一行の為め近くファシスト使節團を組織して日本に派遣するに決定したが右親善使節の構成につきファシスト黨本部では十一日左の如く發表した イタリー政府は近く訪日の途に上るファシスト使節團團長にパウルッチ・デ・カルボリ大使を任命した、團員はファシスト黨執行委員一名の外ファシスト民團軍新聞員[illegible]敎員[illegible]協會商業[illegible]協會の代表二名宛を以て構成する筈である

現地折衝に贊意
工部局改組と英の態度

【ロンドン十一日發同盟】英外務省は上海工部局改組に關する日本政府の要求につき慎重に檢討の結果現地に於いて日本側代表と協議する事は差支へないとの結論に達した模樣である、但し工部局が租界の治安維持に能力を發揮する事及び租界の性質上國際的見地から日本の提案を審議する必要ある事を主張する意向と見られる、而して日本案の即時實施については大要次の理由を以て難色を示してゐる

一、日本の提案は數年來提言されてゐたものであるが現下最惡の事態に拘らず工部局は治安の維持に相當の實績を擧げてゐる
一、若し日本人參事會員が增加すれば租界內支那人に對する反感により事態は却つて惡化しよう
一、工部局に對する一時的措置と租界行政に關する恒久的改革とは峻別せねばならぬ、後者については法律上の手續きに依り愼重處理する意向である

敵機を九機爆破
漢口を空襲して

【上海十二日發同盟】〇〇部隊發表 午前十一時〇〇海軍航空隊は十一日漢口飛行場を空襲し敵飛行機大型二、中型一、小型六及び格納庫を爆擊破壞せるが歸還の途中安慶附近において我に迎擊せんとする敵機三機と遭遇これを追うて一機を擊墜せり

青島總領事館
きのふ再開さる

【上海十一日發同盟】青島よりの來電に依れば大鷹青島總領事は十一日陸、海軍兩武官及び總領事館員と共に青島總領事館を再開した、九月四日涙を呑んで閉鎖して以來將に百二十九日目である

待機中の引揚げ民
先づ一千名歸還
二月中旬迄 全部復歸せん

【東京十一日發同盟】青島の完全占領に待機してゐた一万七千名の引揚民にも歸還の日が近づいたが外務省では十一日關係方面と協議した結果次の如く決定し直ちに上京中の各居留民團の代表者にこの旨を通知して一千名を歸還せしめる事となつた、第一船は五日各十八日正午門司を出帆、第二船長崎出帆一日正午門司を出帆し若[illegible]商船の泰山丸、原田汽船の[illegible]丸の二隻各名十九日正午門司を出帆すると共に其の外二十一日には大連から大連汽船の長平丸が三百名を輸送する、又この他二十四、五日頃から十二定期航路を利用して引揚者を送るる事に決定、一月の中旬頃迄には全部復歸させる見込みである

窮餘の國民政府
外交陣を一新
對外信用回復に狂奔

【天津十一日發本社特電】支那事變に於ける全面的敗退に因り蔣政權は今や對外信用を失墜し、其の外交陣は全面的に徒らに沈滯の現狀にあるので、軍事委員會では外交方面の刷新を期し、外交代表者の更迭を斷行し、先づ外交部長に顧維鈞、米大使に王龍惠、佛大使に郭泰祺、英大使に陳友仁、ソ聯代理大使に余銘を任命、對外信用回復に狂奔してゐる

排英運動への轉回を恐る
共產黨が指導する新嘉坡の排日運動

【シンガポール十日發同盟】シンガポールの排日運動は共產黨指導の下に遂に流血の慘事を惹起するに至つたが從來排日取締りに生溫さを見てゐた英國官憲も多數共產黨が愛國者の假面の下に無智の民衆を煽動し今次暴動を誘發するに至つた事を確認して漸く事態を重大視し、一方排日ボイコットに氣を良くしてゐた英國人も排英運動への轉向を恐れ漸く緊張となつて來た、當地英字新聞も「デモ取締りは支那への同情缺如ではない、事件が共產黨の煽動に依つて起されたものだから斷乎共產黨を彈壓すべきである」と共產黨を痛罵し極力排英機運への轉換緩和に努めてゐる

隴海線を越え
于學忠は逃走

【濟南十二日發同盟】運隊を占領

更に主力艦五隻
英國、起工を考慮
伊國の計畫に刺戟され

【ロンドン十一日發同盟】英國政府は再軍備計畫の一部として目下ジョージ五世號以下三万五千噸級主力艦五隻を建造中であるがイタリー政府が主力艦二隻新造を發表したのに刺戟され愈々本年度に於いて更に三万五千噸級主力艦五隻を起工する案を考慮中と言はれる

汕頭一帶の抗戰準備
宣傳に大童

【上海十一日發同盟】汕頭廣陸一帶を中心とする南支沿岸の支那側抗戰準備は第百五十五師長李漢魂の指揮の下に壯丁隊、遊擊隊、少年自衞隊等を編制し着々民衆武裝を整へつつあり民衆の抗日思想宣傳に大童である

水陸から廣東へ軍需品輸送

【香港十一日發同盟】新たに開通した香港對岸九龍、廣東間自動車道路を通じ既に軍需品約五十万噸が廣東へ送られ、又米國及び〇〇國製トラック二千台が續々輸送されてゐる、此外航空機用ガソリン多量は香港に貯藏されてある、外人筋では水陸よりする外國よりの軍需品輸送が急に激增したため一層日本を刺戟すると見てゐる

硫安小賣最高價格指定
販賣會社で決定

【東京十一日發同盟】硫安販賣會社は十一日重役會を開き十五日より業務を開始するに就きこれに必要なる業務規定を決定したが其內最も重大なのは左の小賣最高價格の指定である
硫安販賣會社は製造業組合加盟各社の硫安を公定價格をもつて買入れた後これを指定商に販賣するに至っては指定條件として小賣最高價格を指定し全島を通じ硫安取引の最高價格を右指定の額を超ゆることを得ざるものとし違反に對しては指定の取消を加ふるものとす
決定すべく現行公定價格に適當なる加算を行ひ妥當價格を算出し直ちにこれを政府に申請して一兩日中にその裁定を仰ぎ十五日より實施することとした、右算出價格は勿論現在の市場價格よりも低位にあり需要者に安定感を與へる效果甚大である

砂糖追加供給
糖聯で協議會

【東京十一日發同盟】糖業聯合會では最近の砂糖需給關係が緊切の實情にかんがみ十一日午後三時から各社重役會を開き砂糖追加供給問題を協議する筈である

交通路整備を急ぐ

【香港十一日發同盟】漢口來電に依れば國民政府は長期抵抗に必要なる軍需品輸入のルート強化の為め湖南、雲南、貴州、江西、四川等西南支那要衝を結ぶ交通路の整備を急いで居り、このため交通部長張公權は來る二月初め雲南に赴き雲南、四川間の道路布設に就き調査を進める豫定である

各特別會計豫算はきのふ閣議で決定

【東京十一日發同盟】昭和十三年度各特別會計豫算は十一日の閣議において決定されたが之が內容は左の如くである(單位千圓、朝鮮總督府及び樺太廳は省く)

△關東局		
歲入	經常部	一七、五九〇
	臨時部	五、四三〇
計		二三、〇二一
歲出	經常部	一五、四〇九
	臨時部	七、六一一
計		二三、〇二一
△臺灣總督府		
歲入	經常部	一五一、八七三
	臨時部	二三、三三七
計		一七五、二一一
歲出	經常部	一二五、一七二
	臨時部	六〇、〇二八
計		一七五、二一一
△南洋廳		
歲入	經常部	八、九五七
	臨時部	四四六
計		九、四〇四
歲出	經常部	四、四二一
	臨時部	四、九八三
計		九、四〇四

勅令公布

【東京十一日發同盟】十一日左の勅令が公布された
一、臺北帝國大學官制中改正の件
一、臺北帝國大學講座令中改正の件
一、生命保險會社の監督に關する件

蔣日產の建株
"滿業"と改稱

【東京十一日發同盟】東株では日本產業の株式會社更新に伴ひ十七日より蔣日產建株名簿を滿洲重工業開發會社(略稱滿業)と改稱する事になつた

その日その日

〇 こちらの顏色をそつと覗いては一喜一憂の有樣、恰も年增女のヒステリー症狀に似たり
〇 社會公共の利益を、十三二十三に餡つてゐた、舊政府の稅收が、一皮づつ剝がれてゆく
〇 その為たるものの矛盾か、根本から改革され、民衆生活安定の基礎が固められる
〇 北支では"苛斂誅求"なんて言葉が忘れられる日が近づいた
〇 それが南の魔軍では、敗頭の權給不拂で、大騷動が持ち上つてゐる
〇 東亞閉塞の畫面を續る、如實なる姿である
〇 醜策、南京の寺々と──台灣からの北京市場開拓、今ぞそのスタートを切るべし

人事

▲岩倉道倶男(貴族院議員)十一日南部より來北(鐵道ホテル)十五日內地へ
▲中島員之助氏(鐵道省運輸局總務課長)十二日來臺(鐵道ホテル)
▲中辻喜次郎氏 十二日夜行にて臺南へ
▲山形啓氏(國稅營業部長)十一日夜行南部發行にて新竹へ、十五日夜行で歸京の筈

★無絃琴★

★先日來臺、目下島內を視察中の法政大學教授高木友三郞博士、ホンの一週間ほど廻つて來たばかりだから…と前置して感想の一節に曰く
「地方に行りて見ると、或は道路に、或は橋梁に、或は衞生に、その施設が行き屆いてゐること驚くべきで、これを往年の瘴癘の時代と考へ合せて見ると、實に隔世の感があらう▲その他森林の施設にしても、大規模なものが隨所に見られ、それに依つてその土地の人々が惠まれ、潤はされてゐる點は少くないのである、だからこれ等に對する感謝の氣持といふのは、昔の事を知らぬ、現代又は次の時代の人々へも知らしめ、持たしむべきだ▲それにはその施設が施されてある場所に、これはこれの時代にかういふ風にして誰が作つたものであるといふ記念碑とか、銅像とかいふものを作つて置いて後人の想起に資したらよからう、例へば我々大正七、八年の物價騰貴時代以前の者は昔の物價の安かつた時代を知つてゐるが、それ以後の者は物價といふものはこんなものであると思ひ込んでゐる▲これ等の人々に昔の事を知らせるには何かそこに遺物が遺る事をせられねばならぬ」と、如何にも經濟學者らしい表現であるが、これは昔つて本島に勤務した某總督元外務官が『本島人は仁政に感謝しなければならぬ』と言つた態度に代る想起する方法を殘しておけと言ふ相と規を一にするもので、古い時代から見る一にいふのに思ひつきだ。

愛情の一群 (14)

村山知義 作
伊東顯 畫

奈落の物語(十四)

呼びとめた桃市は、さつきあわてて眞道の手から取り上げた方の猿を、網でくるみ、小さな偏棹に入れ、眞道の手に握らせながら
「何もお禮が致せませんで。これ、誰もゐないとき、こつそり御覽下さい」
とささやいた。
送り出して娘の枕元にすわり、腕を組み、溜息して
「ふむん、なかなかしつかりした面白い人物だ！」
と云ふと、光子がプッと吹き出した。
桃市の稼ぎは光子の月給八十円の約半分にとどいたりとどかなかつたりで、そのため、光子の前には頭があがらなかつた。母や叔母や二人の子供やが、光子に頭があがらないのはもちろんのことである。
もし光子が病氣になつたり、グレたりしたら、一家はどうなるか？

日からに間違へずに離れるやうになつた。
一回目と二回目の間──と云へば、冬の日はとつぷりと暮れて、噴水池の上に星がちらりばめられてゐる──幕間、舞台の袖で、秘密に満ちた話を房江に盗み聞かれたお姉さん株の三人が、廊下で擦れ違はうとした肥田助雄に
「肥田さん、ちよつと顔貸して」
と云つてゐるところを、また通りかかつた房江に盗み聞かれた。
開けつ放しな、無邪氣過ぎるやうな顏の肥田は
「何だい？いやに改まつたね」
と云ひながら、囲まれて樂屋口から外へ出て行つた。
房江は急いで小道具部屋へ飛び込んで、窓から首を出しかけてギヨッとして引つ込めた。窓の直下に、出て行つた連中がかたまつてゐたのである。
「肥田さん、御心配でしよ？」
「何がさ？何が心配さ？」

なかんづく、叔母のごときは早速質問に窓はなくてはならない。だから母と叔母と、この二人の瓜二のやうによく似た姉妹の區別は、叔母の方が少し髮が細く、左の顎頸に可成り大きなホクロがあると云ふことのほかに、光子に仕へようとして絶えず緊張してゐる落着きのない眼と、キョトキョトした態度とがあつた。
眞面目な桃市は、ちよつと憤氣で笑ひ飛ばされて、ちよつと憤氣た桃市は、顔が赤に座を立つて六疊に飛り、ロクロにかかつた。
得意の鬪に物を云はせて小屋に歸つた眞道は、危機一髮のところで「出」に間に合つた。そして一役すませるや否や、桃市に貰つた小さな桐の箱を摑んで便所に這入り、そのまま長い間出て來なかつた。
光子の急な休場のために、房江は思ひも掛けぬ役の踊りを一つ振られた。
ようこびと、稽古の足りないといふ心配のために、房江の胸はあらしのやうに騷いだ。
初めの一回は果然、ちようとではあつたが間違へて、君香さんのお母さんのところへあやまりに行つたら、樂屋でシクシク泣いたりしなければならなかつたが、一回

既田が吹いたのであらう、眞白い煙草の煙が、窓へプカプカとあがつて來た。
「白ばつくれる必要はなくてよ。あたしたちはあんたと光ちやんとの間の事情にはすつかり通じてるんだから」
「そして今日の墮落の意味も洞察してるんだから」
「とんとわからねえ。何のこつたい、墮落の意味の洞察だア。もうちつとわかりいい言葉を使つとくれよ」
また煙がプカプカ。
「あたしたちはね、ただかういふこと知りたいの。あんた自にして結婚するのはあんたが光ちやんに命令したことなのか、それとも光ちやんが一人で勝手にやつたことなのか」
「相變らずわからんねえ。何をいつたいどんな具に結婚すんのかね」
「ふん、ようしい、おやあんたは何も光ちやんに命令したことないと云ふんだね？」
「何のことやらわからんのだから、命令したことなんかないんだらう」
「ふん、ようしい。薄情者！」
お姉さんたちはドヤドヤと樂屋口へ引き上げて來た。

腸胃強からずんば長壽保ちがたし

飲みすぎ食ひすぎの後

單に消化劑などを飲んでも、翌朝の腹工合はサッパリとしない。それは食物が消化されはしても、胃の疲勞が恢復せず、腸の吸收機能が不活潑だからである。然るにヘルプをのむと……

胃よりも腸の保護手當

非常に腹工合がよくなるのは、ヘルプが胃の働きをよくし、疲勞を恢復するより以上に、腸の機能を整へる偉大な效力によるのである。

下痢腹痛の快適な恢復

ヘルプが下痢腹痛を氣持よく恢復せしめるのも、腸胃カタルを消退して徹底的に腸胃を補強する作用が極めて敏活だからである。

ヘルプ主効	定價
食過、飲過、食傷	二十錢
水傷、寢冷、冷腹	三十錢
時候傷、消化不良等より起る……	五十錢(旅行用ポケット型)
くだりはら、はらいた	一圓(徳用)
はきくだし、はらなり	三圓
しぶりばら、はらはり	六圓
腸カタル、胃カタル	

──全國の藥店に販賣──

宮內省前侍醫柏村博士創製

本舖 津村敬天堂
東京市日本橋區通一 振替東京八六四番

腸胃の強化にヘルプ

數百名の小學校職員 市政府に殺到
俸給支拂方を要求
廣東の財政逼迫

【香港十二日發同盟】抗日戰備に狂奔する廣東省は最近極度の財政逼迫を告げこの為め各學校教職員に對する俸給の如き既に一年以上も不拂の儘となり昨十日午後三時廣東の小學校教職員數百名は突如一團となり廣東市政府社會局に押しかけ代表者七名は廣東綏靖主任余漢謀、廣東省主席吳鐵城に對し左の四ケ條の要求を提出した

一、昨年一ケ年分の俸給を本月十五日までに支拂ふこと
一、今後教職員の馘首を行はざること
一、馘首された教職員に對しては退職金として俸給一月分を支拂ふこと
一、今後の俸給支拂ひは確實に行ふこと

市當局政府當局では極力財政補塡に努めてゐるが最近戰備に汲々たる一方財政狀態の惡化は日一日と募りこれに對する當局の焦慮は蔽ふべくもない

今曉・日ノ御崎沖を中心に 廣範圍に亙る地震
震源地附近は相當の被害か

【東京十二日發同盟】中央氣象台十二日午前二時十五分發表、十二日午前零時十二分頃近畿地方、四國、中國、九州、中部地方等に亙る非常な廣範圍に可なり激しい地震を感じた、最も強く搖れたのは近畿地方の南部及び四國の東部で家屋が烈しく動搖した震源地は和歌山縣日高郡日ノ御崎の沖に當り附近には御坊町、印南町、由良村、南部町等があり被害狀況は未だ判明せぬも恐らく相當の被害を被つたものと推測される

壯丁に不足を告げ 廣東で女子壯丁團
國內の防務に充てさす

【香港十二日發】長期抗戰に狂奔せる支那軍は打續く敗戰に多大の損害を蒙り先頃まで同戰線に百万の兵を送り得ると豪語して居た廣東省も漸く壯丁に不足を告げて來たので最近は婦女子の團體を指導して之を女子壯丁として國內の防務に充てんとして居る、現に去る九日正午廣東市に婦女聯合會なるものが開催し女子壯丁の訓練に關して種々討議を為したが一般民衆は此の運動に對して係り興味や期待はもつて居ない

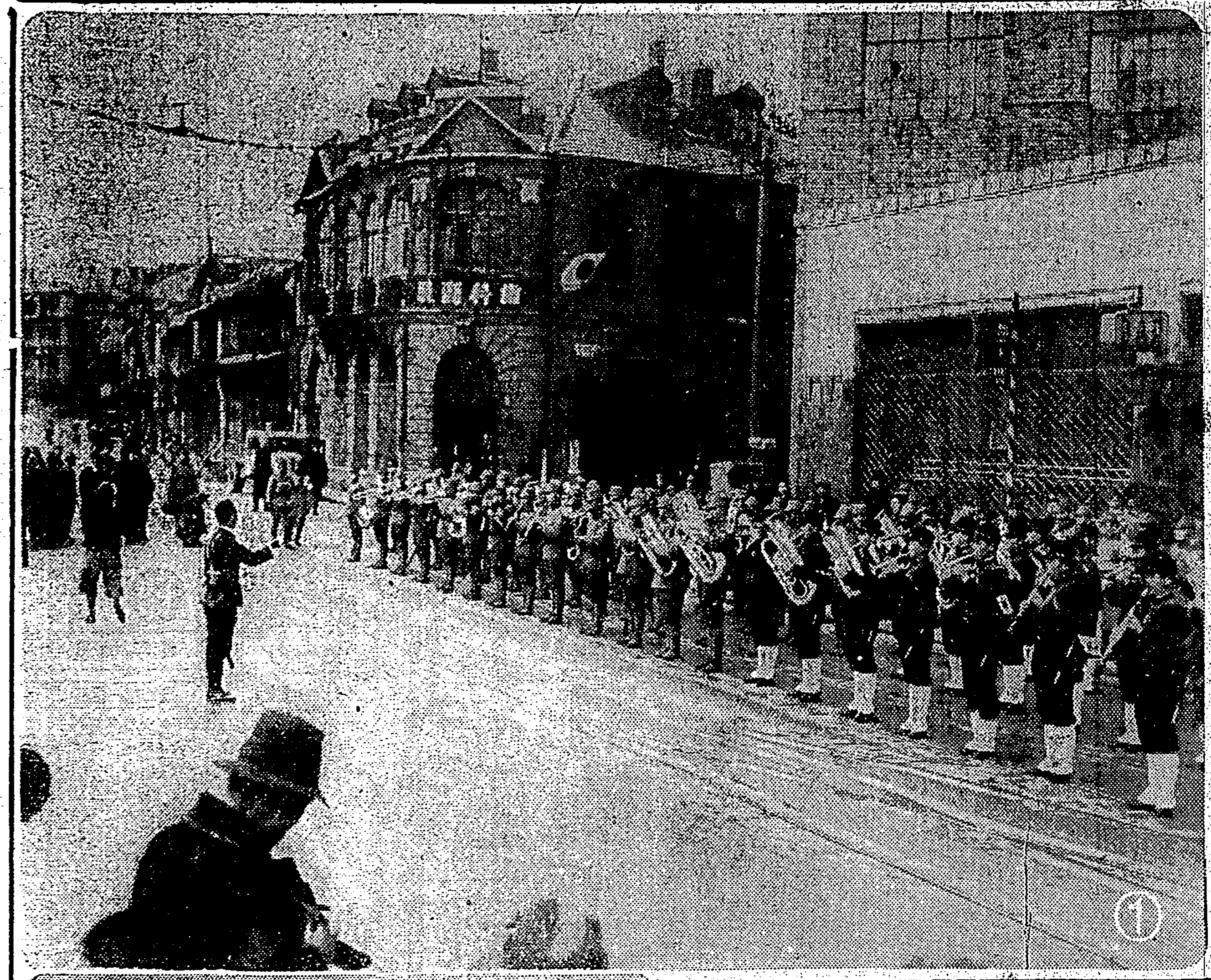

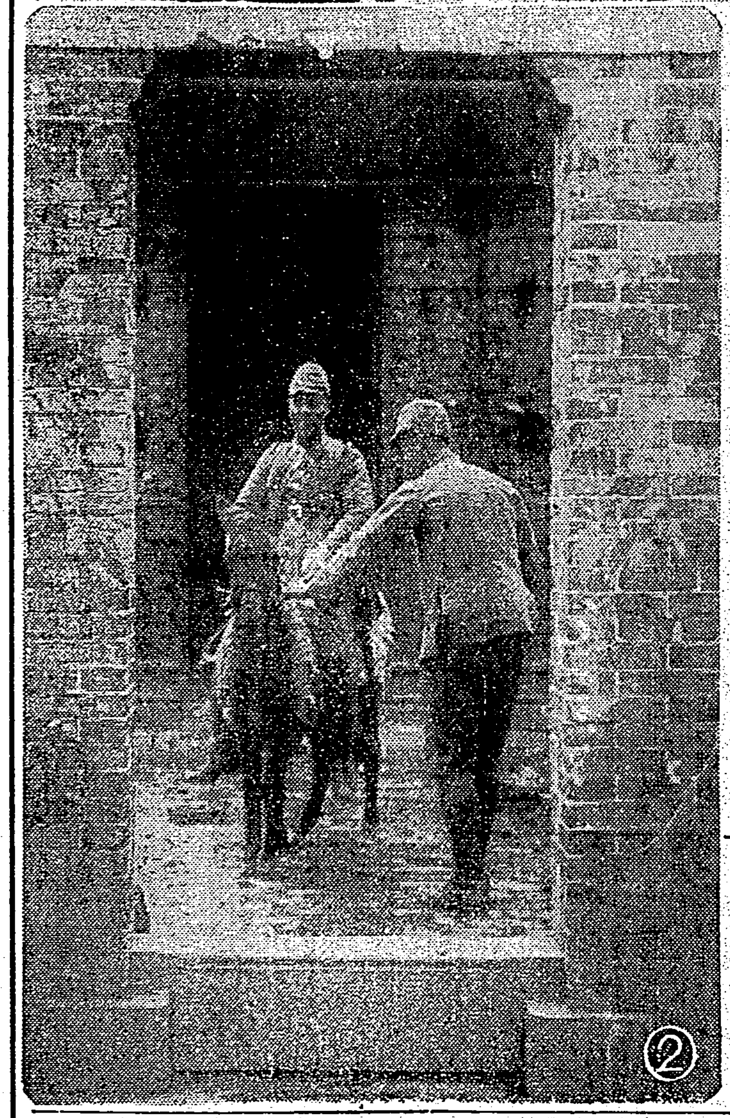

朗かな上海

(1)我陸海軍合同軍樂隊では八日上海のガーデンブリッチを起點に勇壯な曲を奏しつつ喜びに溢れる在留邦人の萬歲の聲に送られながら堂々上海市內を行進した (2)驢馬とたはむれる兵隊さん 陸軍省檢閱濟

張店の日本人家屋 悉く廢墟と化す
被害は實に甚大な見込み

【張店十一日發本社特電】張店日本居留民の被害は濟南以上で實に徹底的な荒し方である、此處は博山、淄川の分岐点で鑛、棉花の主産地である、在留邦人の數も淄川に次ぎ七十戶、三百名を算し驛前は邦人經營商店が中山路側に賑つてゐた、附近住民の談に依ると濟南の掠奪と略同じ十一月十九日、今迄民衆の掠奪を制止してゐた公安局と二十二軍軍兵とは博山、淄川の炭礦を爆破した後張店に來り要所を爆破、目新しいものを悉く掠奪して一束盡らの捨値で賣り、後は掠奪勝手の命令を出し附近の士民が殺到して掠奪放火したものである

街を歩いてポツンと殘つてゐるのが支那人の家

煉瓦だけの廢墟となつてゐるのが日本人の家「此處は支那人の家だから掠奪するな」と注意書が壁に書いてある、言語に絕する暴狀だ、驛西方濟南總領事館分館は正門を破壞、中には建築の外廓さへなくなり完全な掠奪後の放火がなされ殘つてゐない、青島神社の張店分社は石の鳥居だけ殘り境內の樹木は其の儘だが鈴縄は盜まれ納寶室さへ毀され、御柱も根本から切り倒されて居り狂暴の氣に燃え立つた當時の掠奪者の醜態がまざ／＼と目に浮ぶ樣だ、どの家も立派な洋館建築だが窓枠は外され屋根はめくられ、便所の踏板さへ殘してゐない

小學校も床は落ち梁の柿木は盜まれて切り黑板もブチ壞されて跡形もなく、壁には幼稚な字で「打倒日本走狗」と書いてあり、その上に「苗を植る二年辺見」と言ふ書方の清書がヒラ／＼と飄へつてゐるのが如何にも哀れだ、後長附の築たと言ふボーイは丸太で毆り殺されたと言ふ、此の他に日清、東洋、大丸、昭和、順泰各棉花會社も破壞され

倉庫の手持棉花は支那軍隊の手で地方に賣飛ばされたと云ふ事である、此の餘りに徹底的な破壞振りに此處に最初飛び込んだ日華棉花社員小野文次郎氏は呆然として語る

私は十六年も此處に居るので故郷へ歸る樣な思ひで居りましたが餘りに酷い有樣でピタリと大地に坐つてしまひました、事變前には社の發電所から軍隊や警察に電力を供給したり奉仕して來たのです、個人商人等は此の慘狀を見たら恐らく氣が狂つてしまひますよ、復興には二年や三年はかかるでせう

新竹市の隣保館
いよく設置に決定

【新竹電話】新竹市社會事業永年の懸案であつた隣保館設置に關する打合會は十一日午後二時市會議室に於て毛利州社會事業係長、長田市教育課長、市內方面委員出席開催したが、具體的打合の結果近く愈々設置に決定した、敷地は南門町慈惠院隣の市所有地と目されてゐる、總經費三万円、中部震災義捐金より一万円の補助を受け殘り二万円は督府補助費その他の寄附を以て充てられ事業內容は圖書・職業・兒童・敎化の四部に分たれ計畫案の完成を俟つて直ちに工事に着手し本年五月頃には店開きに至るものである

十二萬餘圓拐帶の 犯人釜山で捕はる
慶大陸上選手だつた三木

【釜山十一日發本社特電】大連市國際運輸公司支配人三木義隆は同公司の現金十二万四千円を拐帶して內地へ高飛びすべく十日朝大連發旅客機で京城着、更に京城から特急で同夜十一時釜山に下車した所を釜山警察署の手配に依り釜山署員に逮捕された、取調べの結果懐中には僅かに二百餘円所持するに過ぎず大金を何處に匿したか自白しないので同署では直ちに關東廳に委細報告すると共に身柄引取り方を通知した、三木は慶應大學出身で在學中陸上競技部の花形選手であつた

ロープ切斷し 炭車坑內に逆進
基隆炭礦で四名重傷

【基隆電話】十一日午後八時四十分基隆郡瑞芳庄龍潭坑基隆炭礦瑞芳一坑で坑內より石炭を滿載した炭車四車を捲き上げ中突然ロープが切斷し炭車は物凄い勢ひで坑內に逆進し坑口より千七百米地点で作業中の採炭夫に激突し四名に重輕傷を與へた、原因は目下調査中であるがロープの腐敗によるものでないかと見られる、負傷者は直ちに應急手當を施し基隆醫院に担ぎ込み加療中であるが重傷を負うた同地三三五高清風(二〇)同陳文賓(二〇)は生命危險で同郡呂墩(二〇)及び張水旺(二〇)は生命には別條ない

軍刀修理奉仕團員が出發

栗原彦三郎氏を團長とする皇軍慰問軍刀修理奉仕團では、上海、南京方面にある皇軍勇士の軍刀を修理するため團長はじめ、柴田政太郎、加藤政國、築地為三郎、秋元昭友氏等の刀劍界の老大家參加の上三十六名が九日午後三時東京驛發列車で出發した（寫眞は東京驛にて）

外地及び船舶と 內地を結ぶ無線電話
六月から簡易化
大阪に送受信所を新設

【大阪十一日發本社特電】台灣、南洋、滿洲並に船舶との無線電話は從來東京が中心となつてゐたが愈々來る六月より大阪中央電話局にて取扱ふことになつた、即ち之等は國際無線電話として送受信所を大阪中央電話局管下に新設し新設と共に取扱ひが移るもので通話の簡易化利便が期待される

外出中に發火 し二戶を全燒
馬場町の火事

十一日夜九時頃台北市馬場町一一五杉浦坂義氏方家族が隣家の小畑了正氏方家族と一緒に入營兵見送りのため外出留守中右杉浦氏方炊事場より發火してゐるのを同家向ひ側の細川ツメさんが發見し急報により消防組や家族員が馳付け消火に努めたが及ばず兩家とも家屋並びに家財道具一切を全燒して同十時頃漸く鎭火した、損害約五千円、原因は入營兵見送りを急いで杉浦氏方の火の不始末によるもの

市內本紙讀者に映畫觀覽優待券發行
今夕刊と共に配付

本社では台北市內讀者優待のため十三日から十七日まで大世界館で上映される「忠節を盡つて」「戰ひの曲」「或る雨の午後」の觀覽優待券(館內何れも三十錢)を十二日發行の夕刊と共に市內讀者に配布した

鎌倉武富氏の講演 臺北帝大內士壤學肥料學談話會では、十二日午後二時半から、大學理化學第二講義室に於て、左の講演を行ふが學外一般市民の來聽を歡迎すると
比律賓の農業(視察談) 督府殖產部 鎌倉 武富氏

新竹州防空委員會【新竹電話】新竹州では來る十五日午後一時州會議室に州下防空委員の參集を求め十三年度防空計畫設定に關する打合を行ふ

日本救世軍の 司令官が更迭
後任に植村大佐就任

【東京十一日發同盟】日本救世軍本營では十一日午後救世軍本營の命令に依り現司令官山室軍平中將が引退して新司令官に就任し副司令官植村益藏大佐が新司令官に就任、その後任に副司令官、書記長官として八十八歲大佐福の本營……任を發表した、一昨年四月及び昨年五月の二回に亙つて「日本の國情と相容れざる英國本營の支配を排せよ」「日本救世軍の自主確立」の嵐に突まれた同軍司令官のこの度の更迭には當局が國情の反省を要望せるが、山室司令官の引退に際し外國人を當てずとの理由に基くもので、その後任に植村大佐の昇進を見たのは當然の順序とされてゐる

大和丸が入港

【基隆電話】新入營兵を乘せた郵船大和丸は十二日午後零時半基隆港外着、知名者は鐵道省運輸局中島總務課長、朝鮮總督府岡田海事課長、日本水產研究所長友技師等であつた

中島氏談 第十二回內鮮滿臺鐵道連絡會議が十七日から三日間臺北で開催されるのでやつて來た別段取り立てて言ふほどの議題もないと思ふが議題外として北支の鐵道問題が出ると思ふ

岡田氏談 臺灣の港灣を見に來た朝鮮には九つ許り港はあるが孰れも內國貿易を對象として造られたものである其處へ行くと臺灣は基隆と高雄の二ケ所に全力を集中してをられるから各種の施設に見るべきものが多いと思ふ朝鮮も之から外國貿易港として一ケ所位立派なものが欲しいと思つてゐる

長友氏談 臺灣の水產殊に蕃殖方面を主として見たい督府試驗場の事業が立派に成功し事業を民間に移しても差支へない程度に進んでゐるさうだが私の所でも此の蕃殖の方面から研究してゐると實際の方面から研究してゐる臺灣のいい所があれば大いに參考にしたい水產業は食料問題の上から又外國貿易の重要品として近年一億五千万円內外の輸出を見てゐる幸ひ戰時體制下にあつても鉱力が少し統制を受けてゐる位のもので何んの制限もなく外國沿岸の魚を取つて之を加工し輸出してゐるのだから國策に貢獻してゐる譯だ、臺灣は南方漁業の據點であり又西海岸の廣大な低濕地は蕃殖に適することと思ふから併せて充分視察したい

小林きく子さんの美擧 臺北市明石町二ノ八原田知事の女中さん小林きく子さんは貯金二十円を下げて國防獻金にと市役所庶務課に持參した

あすの天氣

臺北地方 東の疾風曇小雨
北部 北東の疾風曇小雨
東部 北の疾風曇小雨
西部 北の疾風曇
南部 北の疾風曇

概況（十二日） 七九〇粍の高氣壓は蒙古方面にあり南に移動し七五二粍の颱風はマニラの東二〇〇粁の海上にあり滯留する模樣 本島は北部が雨他は一般に晴、近海は北東の強風曇小雨、波稍高し

今晩の映画

◆芳乃館 前十一時上映 1柳生二蓋笠 六時四〇分 2大每ニュース 台日支那事變 七時五〇分 3七度び狐 八時二〇分 4強者の戀 九時三五分

◆國際館 前十二時四〇分上映 1臺日ニュース 午後七時二〇分 2ラモナ 七時五〇分 3白鳥の舞 八時五〇分

◆新世界館 前十一時半上映 1怪童變化 午後六時三〇分 2パ社ニュース 台日支那事變 七時五〇分 3戀愛の責任 八時一〇分 4暴れの加賀鳶 九時五〇分

◆タイゲキ 前十一時半上映 1からくり女 午後六時二〇分 2臺日ニュース特報 七時四〇分 3ママの縁談 八時〇分 4踊る不夜城 九時三〇分

◆大世界館 前十二時半上映 1臺日パ社ニュース 午後六時四〇分 2爆彈トラック 七時一〇分 3ジャズと艦隊 八時二〇分 4潮 九時三〇分

謹みて御見舞を謝す

昨夜出火に際しては早速御馳付被下多大の御高配を賜り候段千萬忝なく厚く御禮申上候一々拜趨の上御禮可申上筈の處何分にも混雜中の事とて御伺漏れも可有之と存候に付不取敢紙上を以て御禮申述候

昭和十三年一月十二日
臺北市馬場町一一五
杉浦坂義

咳 喘息の波の靜めに 然も少しある そんな時は ゴリヤウ 護療
喘息 發作が鎭まり樂になる 百日咳 セキが靜まり良く眠る 感冒咳 頑固な咳でも直ぐ治る
藥店販賣 臺北新高製藥所

惡毒汚血 いろく病毒を 排泄清淨に 毒掃丸
二円 三円 五円 十円 廿円 卅円
東京神田花房町 山崎帝國堂製

天下之銘酒 褒紋 白雪
台北 奥村文市營業所(電一四一一番)
兵庫 伊丹 小西酒造株式會社

婦人衛生藥 こしけ 帶下
分泌過多を始め、シモの病氣の治療に婦人科で一ばん厭く用ひられて居るのは洗滌ではないでせうか？
しかし洗滌は煩はしい手數を要します
それかといつて在來の球狀や錠形の挿入藥では思ふやうにゆきかねる…といふ方にサンプーン療法をお勸めします。
用ひ方は簡單です。綿球に包んで內部に深く入れてをけば、分泌は綿球が水を吸ふやうにすつかり吸收され、使つた後はさつぱりとしてすが／＼しい氣分になれます。
洗滌代用 サンプーン

優秀治淋藥 リベール
心配するな、惑ふ勿れ ぜひ一ト函を試みよ
五日分貳円
大阪市東區南久寶寺町 竹村製劑所
各藥店にあり

內閣情報部撰定・文部省檢定濟
愛國行進曲
愛國行進曲の標準盤！
特別レーベル十吋盤 菊花模樣袋入 金一圓也
大齊唱 獨唱及齊唱 東京音樂學校
齊唱 中野忠晴・松平晃・伊藤久男・霧島昇・佐々木章・松原操・二葉あき子・渡邊はま子・香取みほ子
吹奏樂 帝國海軍々樂隊
コロムビアレコード

戰捷の迎春

コドモのたんせき 百日せきには
銀粒 咳滅

ニセモノあり このマークに御注意

「育兒之友」無代進呈 本新聞名記入御申込の方へ

小兒良薬
樋屋奇應丸

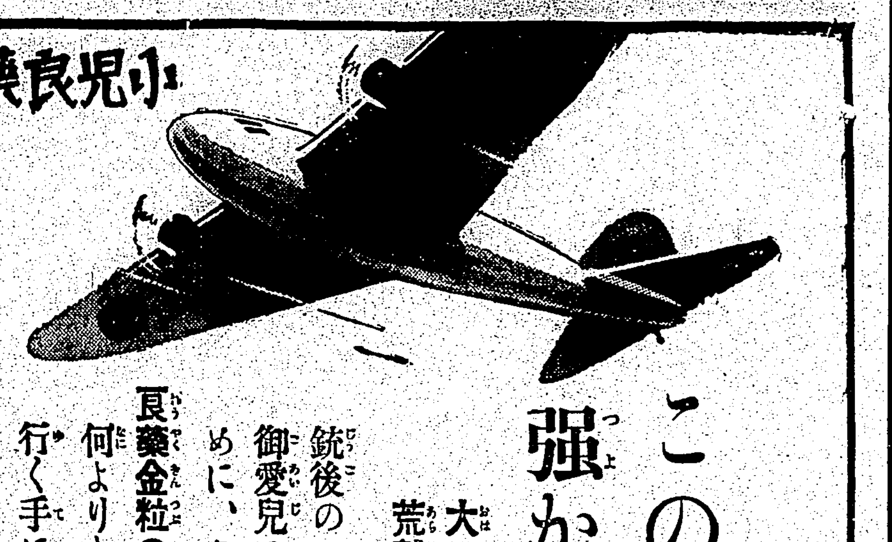

この子強かれ！

大空かける荒鷲のごと!!

銃後のお母様方よ御愛兒の健康のために、この良薬金粒の一粒こそ何よりも大切です

行く手にむらがるあらゆる病魔も此一粒で見事征服

愈よ強く健やかにお育て下さい！

多の育兒に、これこそ唯一の護身薬です

のませて下さい こう云ふ時に！

カゼを引き易い御子達
カン、ムシ、諸熱の時
乳のます、夜泣きする時
吐乳、青便、消化不良の時
ヒキツケ、キツケの時
ホウソウ、ハシカの前後
胎毒と生れつき弱い小兒

本家 大阪天満橋 樋屋合資會社

12-3-23

印刷界の注目を集めた――僅か3.000圓で買える

專賣特許 TS式オフセット印刷機とは

どんなに優秀な機械か？

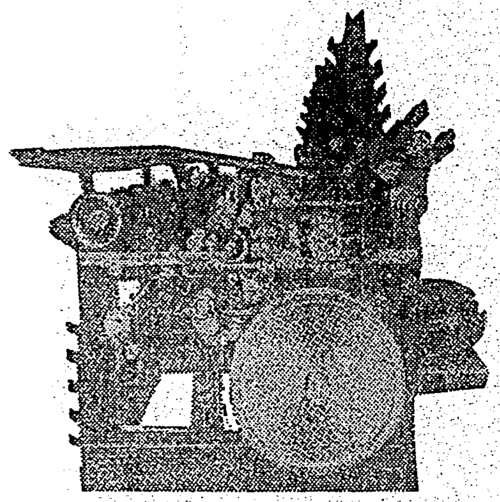

本機が經濟機と云れる理由と實際に本機を用ひての利益

御問合せは代理店へ・型録進呈

臺灣代理店 臺日社商事課

大阪市… 日本オフセット印刷機製造所

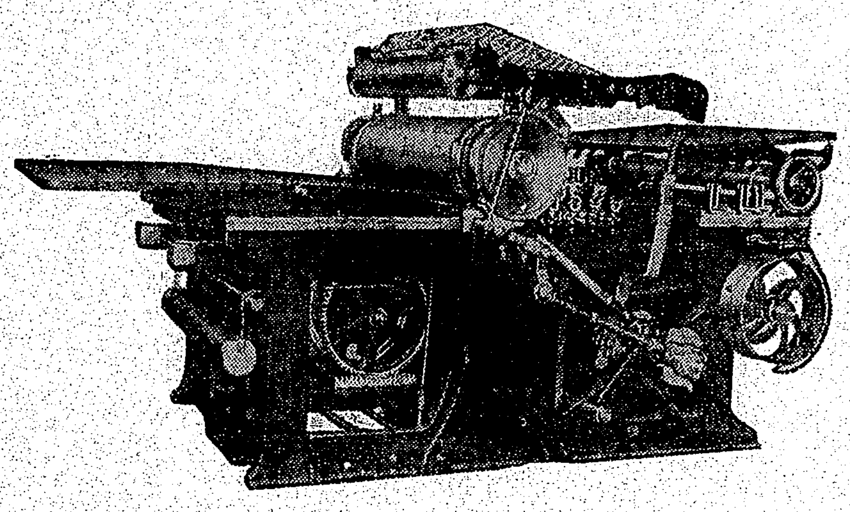

營業課目

印刷機械
製本機械
紙截機械
紙器製造機

パルプ截斷機
綿布、絹布 見本截斷機
截斷庖刀

代理店 臺日商事課

余田製本印刷機械製造株式會社

大阪市西淀川區野里町六七〇

DUNLOP

國産 ゴルフボール

硬球用 セントゼームス テニスボール ラケット 各種

專賣特許の製法と

精密な手際と豐富な

經驗とを基礎とし

優秀なる材料を用ひ完璧を

期したる**最良品**であります

全國各庭球大會使用球

ST. JAMES'S

セントゼームス
テニスボール

臺灣各選手權大會指定球

臺灣一手特約店 臺日運動部 臺北・臺南

台日の國防色

◆保健上理想的な愛國服◆

男女通學服

堅牢デ耐久力アリ

價格至廉ナリ

染色仕上入念ナリ

(マークニ御注意)

男女學生帽
戰鬪帽

臺南市錦町二 臺日運動部

國定忠次 (151)

(其ノ上州) 長谷川伸作 岩田専太郎畫

「國定忠次」梗概

旅から帰つた忠次が、故郷國定村に草鞋をぬぎ、一家をもつたのは二十五歳の時だつた、その頃腕振りのいい島村の伊三郎と、その身内からつけ狙はれてゐた忠次は、或夜、蒼白い月光のもとに宿敵伊三郎を斬つて捨てた。旅に出た忠次の留守を今市といふ仮の人が、十家を元気づけながら睨く守らせてゐた。懐かしい村に忠次が帰つた夜、今市と名乗る――元狀持天狗の頭殿は、忿ひに捕手にとられれる頭殿を入れた江戸送りの罪籠が、下野の旅籠屋に着いた夜更け、酒は破られて、頭殿の姿はない。ほど經て忠次は縄張り爭ひから玉村の京蔵兄弟と相ひ見え、奇智と度胸によつて彼等を屈服させた。一方昔の仲間を斬り捨て、身も心も明らかになつた頭殿は、或る日忠次を訪れ、名を日光の円蔵と改めて、ここに國定一家の客分となつた。

旅枕の女 (三)

忠次の居間では今市が、

「と云つた次第で、天狗の頭殿がする事は済んだ。今日からは生れ代つて、子分の数の中に入れて下さい」

「子分はいけません、客分だ。いいえ、辞退されては忠次が困る。お前さんが客分でゐて下されるとなれば第一に身内の者一統が喜びます。忠次は喜ぶよりです」

「有難い」

ほろりと今市が涙を落とすを見て、忠次が

「有難いといふのは忠次のいふことです。お前さんあつて忠次はか

「名前はね、今市さん」

「さあ――頭殿のえんをとつて丸いといふ円殿にしたいと思つてゐます。字で書くときはから書きます」

指先で円をかいた。

「結構」

「かうするのも身の浄めです。今日後、日光の円殿が、以前のやうに悪心を起したら、諸神諸佛を欺つて血反吐をはいて死ぬに相違ありません」

「それでは日光どん、今ッから後以前の事は、忠次も口にしねえ、円殿どんもしなさるな」

「はいッ」

「身内のなかで、知つてゐる者には固く守らせます」

「はいッ」

「日光の円殿といふ立派な男が誕生したのだ。ようございますかね円殿どん」

「はいッ!」

「道を踏めば円殿どん、諸神諸佛にや及びません、國定忠次が、ズバリとやります」

「是非、その時はさう願ひます」

う成れたのだ」

「わしの方から申せば、お前さんあつて露ヶ人の――顔に汚点のついてゐる男一人が明るい日の目を拝めるのだ。有難う」

「今市さん。名前は、今まで通り今市さんでいいのですかい」

「生れ代つた印にけふからは新しい名が名乗りたいと思ひます。親分、わしは野州今市の出生で本名は粕といふ字を書いて粕殿ですがもう亡くなりましたが親爺が、吉を去ると聞えて縁起がよくないと野猿の猿といふ字に換へてえん殿と呼んでゐました。今市は日光あつての今市宿ですから出生地を日光として――と、いふのは、厨帯の始まりが日光だから、肩書にこの名をつけたら、心に加へる縫の代りにならうかと思ひますからさう名乗ることにしたいと思ひます」

「それは結構だ」

「親分、洒落かれ」

「えッ? あ、さうか」

「結構に日光をみないうちは結構といふな」と、古い頃はいつたものである。

「今夜更めて披露をします。おうだれか居ねえか、文殿はまだ来てゐねえか。何?。来てゐねえ、さうかさうか、来たら知らせてくれろ」

「時に親分」

「更まつて何ですい」

「姐御は?」

「持ちました」

「うン」

「おや、妙な顔をするのだな」

「別に。して、ここにお居でなさるので」

「家は別になつてゐます。前に持つてゐた女房で苦い味を知つてゐるので、当分、ここは男世帯でやつてゐる。円殿どん。今度の女房はお鶴といひます」

「お目にかかりたいもので」

「今ッてやつて下さい。それから忠次は特生に一人女がある、お藤といつて、以前はお大名のお屋敷に奉公したことのある女でね」

「さうですか、で、他には?」

「他にはといはれると困るなあ、今の処、まあそれだけでさあ」

「ふうン。また一人くらゐあつても悪くない」

「え」

「親分、どうです、質の良い女がもし現はれたら、世話をしてやりますかね」

「妙な事を――円殿どん、そんなアテがあるのかね」

「はッはッは」

時に、外を逃げて行く者がある。間もなく追つて行く者さへある。

煙草傳播年代史 (上)

コンテイ・コルテイ氏の文獻に據る

植原路郎

最近における煙草研究熱の勃興は正に世界的の傾向である。タバコに依る喫煙はさておいて、人類喫煙史五千年と称せられてゐる、しかしながら、西洋紀元前後をもつて、文化時代に入つてからの喫煙史の第一頁とするならば、ここに二千年の歴史を閲してゐるわけである。今、筆者は、最も簡單にして要領を得た喫煙普及年代史として、ドイツのコンテイ・コルテイ氏の研究をここに御紹介することとしよう

西暦紀元前後――ローマ民族間に香煙を神々の祭壇に供へ、香煙を病氣の治療法に利用することが行はれた

◇

紀元後三百年間――米大陸マヤ民族間に、また、タバコの發生地と推測されるメキシコ地方に喫煙の風習があつた西暦四七〇年―六二〇年マヤ文明の絶頂期

◇

六世紀代から十五世紀の末葉まで――タバコ喫煙の風、中央アメリカから北へ北へと進み、ブラジル方面へまで及んだ

◇

西暦一四九二年――コロンブスの大陸發見、タバコ喫煙の光景欧洲人の眼を驚かす

◇

西暦一四九七年――タバコに関するロマノ・ペインの報告書が現はれた、これが欧洲へタバコの正體を傳へた最初の文獻であつた

◇

西暦一五一九年――コルテスがアツテーケ人の間に喫煙の風習あることを發見した

◇

西暦一五一九年――オヴイエドウがタバコの葉を欧洲へ持ち帰るこれが欧洲へタバコの實物の渡つた始めである

◇

西暦一五二六年――オヴイエドウが喫煙に関する詳細な報告を発表した

◇

西暦一五五六年――ブラジル滯在のフランス人テヴェが、タバコの種子のフランス渡來、これが欧洲へ來た最初のタバコの種子である

◇

西暦一五五九年――ポルトガル駐在のフランス大使ジャン・ニコツトがタバコの種子をパリの宮廷に送る

◇

西暦一五六〇年前後――タバコの木はフランスからオランダへ移植された

◇

西暦一五六〇年前後――喫煙の風習イギリスへ傳はる

◇

西暦一五六一年頃――タバコの木がローマへ

◇

西暦一五六五年前後――モナルデスがタバコを醫療への妙藥として推賞す

◇

西暦一五七〇年頃――タバコの木がドイツ及びスキスへ――更に薬草としてオーストリー、ハンガリーへ

◇

西暦一五七九年――アメリカの問題

◇

西暦一五八〇年――タバコはトルコ及びポーランドへ

◇

西暦一五八五年――サー・ウオルター・ラーレイをめぐる数々の

スペイン植民地に於て教會内の喫煙が禁じられた

(つづく)

『北支に観る』(十四)

従軍畫家 鶴田吾郎

戰の後

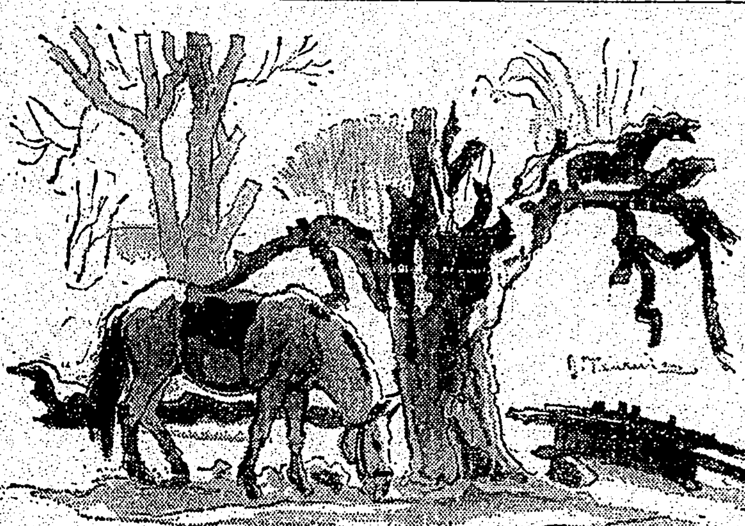

これはあるところの戰の後だ、定めし砲弾が命中して一盛のもとに大木が打ち折られたのだらう、またどことなく硝煙の香がその辺に臭つて来る様だ。

冬日蕭々として風もなく、遠くに騾馬の飛び去り行く聲を聞いて臨か詩情動かざらんやだ。

カナ文字ニュース

△ワガ國ノ 對支ハウシン ヲ ケツテイスル 御前會議ハ 十一日午後二時 カラ ヒラカレ 閣議デ ケツテイ シタ案ヲ シンギ シ ケツテイシマシタ

△ワガ沼田 桑田兩部隊 ハ 十日午後三時十分 濟寧 ヲ センリヤウシマシタ マタ 長野部隊ハ 滋縣縣城ヲ センリヤウシ 航空隊モ クヅツヤク シマシタ

わが世を誇る虎君……玩具集(三)

向つて右は昔のヌイクルミで當時の玩具、向つて左は不倒の翁といつてナキアガリです土製のハリヌキ、狩人が虎の頭をかぶつてゐます、満洲國のお正月に虎の皮をかけて邪惡を防ぐ信仰がある。

日本映畫が支那へ進出

業者が結束

支那四億の民衆を指導員標して日支親善東亜新秩序の平和を確立するために必要な文化事業の一つとして映畫を活用する計畫は北支那當局及び内閣情報部等に於て着々準備をすすめて居り、これには内地映畫業者の協力一致による實證を待ち先づ北支方面から日支合弁によつて着手する事となるべく松竹の城戸四郎氏は既に元旦飛行機で東京出發北支の現地視察に赴いたこれとは別個に大日本活動寫眞協會でも近く松竹、日活、新興、大都その他各社から一社宛の現地視察團を組織し具さに北支の現況を調査する事によつてこれを具體化する答である、この北支進出には國内の統制を超越して六社側も喜んで具體側と握手する意嚮を有して居り、内閣情報部でも近く横浜部長が映畫關係者を招いて種々懇談する豫定であるから櫻咲く陽春頃までには遲くもこれが具現を見るに至る答である

懸案の『映畫法』愈よ立案か

日本映畫の質的向上と洋畫の輸入制限に關する恒久的法制及び興行關係の諸法規を統制する映畫法の制定は数年前から屢々傳へられ本年の通常議會に提出を見る豫定であつたが、これは内務省一省だけでは草案を決定する事が困難であり、文部省は勿論大藏、商工、外務、陸海軍部等にも關聯を有つ事とて内務省では主としてこれが草案を作成し關係各省との間に折衝を行つた上法制局に廻付と決定を見たので來議會には必ず提出すると意氣込んでゐるから本年中にはこの映畫界空前の法規もいよいよ決定する答である

今日の漢詩(見出し推定)

選者 魏清徳

時局偶拈 加納 觀竣

其一 [illegible]

其二 [illegible]

其三 [illegible]

除夕 尤樂登

[illegible]

哭秦觀宗叔 郎鷹秋

[illegible]

メガホン塔

[illegible]

商況 (十二日)

臺灣正米市場前場

[illegible]

基隆在庫米

[illegible]

高雄在庫米

[illegible]

臺米公定相場

[illegible]

大阪期米前場

[illegible]

東京期米前場

[illegible]

神戸期米前場

[illegible]

東京銘柄前場

[illegible]

東京銀行實株

[illegible]

東京國債實物前場

[illegible]

東京短期前場

[illegible]

東短取組喰合

[illegible]

東京長期前場

[illegible]

東長總取組

[illegible]

大阪短期前場

[illegible]

大阪長期前場

[illegible]

大阪砂糖清算前場

[illegible]

大阪砂糖現物

[illegible]

神戸豆粕前場

[illegible]

神戸對外為替前場

[illegible]

大阪綿絲前場

[illegible]

感冒頭痛

神經痛・ロイマチス性疼痛に對する

優秀解熱鎭痛劑

獨逸バイエルの創始品

バイエルアスピリン

(2錠、6錠、20錠、25錠)

お買求めの際は、バイエルアスピリンと御指名せられ、マークに御注意を乞ふ。(説明書進呈)

獨逸バイエル製

神経衰弱治療

神經衰弱、不眠症、就眠困難、心悸亢進症、精神興奮、演說、受驗時の不安焦躁、ヒステリー、船車暈豫防

アダリンの特長は催眠鎭靜作用の優秀佳良なるに拘らず全然無害にして不快副作用、危險性なきことなり。即ち本劑に依りて睡眠を得たる翌朝は爽快なる氣分を以て覺醒し、頭内朦朧、頭重又は倦怠等を催す事なし。この事實は臨牀諸大家の多數報告に見る所なり。

眞正催眠鎭靜劑

アダリン錠

(0.1) 10錠入、30錠入。

BAYER

胃酸過多

溜飲症

宿醉・胃痛

胃痙攣

ヒドロナール錠はたゞ過剰胃酸とのみ抱合する特性を有する最新水酸化アルミニウム製劑にして絶對無害、胃消化を妨げず、佳味且つ小量にして服用容易、携帶至便なり。

【適應症】胃酸過多症、溜飲症、胃及び十二指腸潰瘍、胃分泌過多、胃痙攣、二日醉等。

(各0.5瓦) 6錠入、30錠入。

新發賣!!

最新制酸剤

ヒドロナール錠

詳細説明書進呈 著名藥店にあり。

»Bayer«

バイエル藥品合名會社

神戸局郵便私書函一〇七番

東京、大阪、名古屋、札幌、臺北

RD.RS.H2

臺日案内

書籍

支那大地圖 (旧七十錢 送料二錢) 臺北榮町一 振替臺北二一〇 新高堂書店

支那語教科書 定價四五〇錢 送料一五〇錢 臺北京町二 振替一九七〇 日光堂

内地土産

ポンカンと白柚 臺北市榮町 桐田商會 電3033

ルト蓄音器

蓄音器月賦賣出し 本町通五二四二番 大石蓄音器店

寫眞

蓄音器月賦賣出し 本町通五二四二番 大石蓄音器店

カメラ中古品高價買入 臺北市京町二 南光寫眞機店

料理屋

生そば 壽司 辨金京町店 電六四九番

西洋料理 出前迅速 精養軒 電四七九番

金融

電話質 商品券 買入 臺北市

電話賣買付 臺北市京町 伊藤商會

時計眼鏡

和田はメガネ專門 臺北本町 電六五〇番

メガネ專門 金光堂

小川メガネ店

藥種商

喘息にワンカ 良く效く

胃腸病外 淋病ニ良效

ラヂオ器械

ラヂオ十ケ月月賦販賣

ラヂオ十ケ月月賦販賣

ラヂオ十ケ月月賦販賣

ラヂオ十ケ月月賦販賣

ラヂオ十ケ月月賦販賣

ラヂオ十ケ月月賦販賣

雜件

組立式の洋服タンス 臺北市

特許商標 辨理士 岸喜鑑

惡毒汚血 いろく病毒を排泄清浄に

毒掃丸

東京神田 山崎帝國堂

二円 三円 五円 十円 廿円 卅円

M153

虫下し マクニン

のみ易く・よく效いて・害がない

一人來ナ 二人來ナ 三テ來ナ 四ツテ來ナ 五ツニテモ 六シ下セ

株式會社 藤澤友吉商店

●頭痛にノーシン●

昔も 今も

効能で賣れる

七ふく ひえ薬りん

「ニセモノ」あり御注意

逆上を引下げ便通をよくし ばい毒りん病諸毒を下す

大阪高津表門筋

本家 七ふくや伊藤長兵衛

振替大阪九七三・電南二七九

臺灣日日新報
本日夕刊共十二頁
編輯兼發行人 佐々木[illegible]
發行所 臺灣日日新報社 臺北市榮町四丁目卅一番地

社說

制裁規程の撤廢宣言案 瀕死の國際聯盟最後の足掻

一

ジュネーブから去る九日發の外電に據れば、ベルギーの中立宣言に次でスヰスの聯盟本部を下盟させてはオスロー協定諸國がイタリーのエチオピア併合を承認せんとする形勢の現はれて來た事實、歐洲の小國群が大きく〱と制裁規程を撤廢とする國際聯盟の所謂集團的安全保障主義から離れ去らんとする傾向顯著となつて來たので、この聯盟の脚元たるイギリスやフランスが之に對處する爲めに聯盟規約中にある制裁規程を除去することを考へ出し、之を示唆する宣言案を來る十七日開會の第九十九回同理事會に提出すべく準備中であるといふ。なるほどかうでもしなくては聯盟での物の活路を開くことは出來まいが、大勢の赴くところ其の效果は飽くまで疑問符であらう。

二

最初大正九年國際聯盟が歐洲大戰の結末を附ける平和條約を含んで華々しく此の世に生れ出た當時は原加盟國二十九ヶ國と招請に應じて加盟せる十三ヶ國等が署名調印し、次で同會期毎に加盟國が增加して一時は其の總數五十七ヶ國に及んだこともある。併し之れが種々なる理由で昭和二年中米コスタリカの脫退を始めとし昨年末のイタリーを殿として實に十ヶ國が其の埒外に出てしまつた。其の內昭和八年日本が脫退したのが同聯盟の威信失墜の最大原因となり次で同年中ドイツが脫退し、更にソ聯の加盟と經濟制裁に憤慨してイタリーが脫退したので聯盟なるものの價値的效果が殆んど全く失はれたのである。然も此の脫退三國が極めて緊密なる防共協定を結成し國際間に嚴然たる勢威を發揮することとなつたので、所謂ヨーロッパの小國群はそれぞれ自家の平安維持の上から、最早英佛の吹く笛に踊つて居ることが出來なくなつて來た。そこで昨年は先づベルギー中立宣言を發して英佛陣の群れから離脫の姿勢を取るに至つた。

三

次で旧臘スヰスのモッタ大統領は「……ジュネーブは今や歐洲の平和と結合を脅かすべき陰謀の中心となつて居る。故にスヰスは速かに聯盟をジュネーブから放逐して我が中立性の尊嚴を保たねばならぬ」との聲明を發して國際聯盟本部に店立を喰はしたのである。併し今分では心臓の強い此の店子は未だ立退く氣配が見えない。そこへもつて行つて聯盟國では所謂面子にかけても禁物として居るエチオピア併合を、ノールウエー諸國が承認せんとする形勢を最近見せて來たので、聯盟の悶元連は制裁規程を規約より撤去し小國群の足止めをやらうといふのが今度の肚であらう。聯盟規約の制裁規程の全く無力であることは既に實證濟であるが、更に今回形の上からも之を無くして同規約をスッカリ骨抜きにしようとするもので、吾等は之を以て瀕死の國際聯盟の最後の足掻と見る。今や極東に於てもイギリス勢力に對する呪ひの聲が聲高く唱へられて居る。その頼るところの唯一の機關たる聯盟の斷末魔も刻々近づきつつあるかに考へられるのである。

今年こそは本を讀みませう　讀書週間

新增税案には臺灣も大體追隨
增徵額三百萬圓位

大藏省にて今議會に提出すべく立案を急いでゐる新增税案はその全部を臨時軍事費特別會計へ繰入れるもので、各外地にても必然之に順應增税を見る筈である、十二日迄のところ總督府には之に關して何ら正式通知を受けてゐないが、砂糖消費税の改正に關して在京中の中島主計課長より大藏省の意向として

一、現行税率を引上げ税收にて約一割の增徵を期す
一、現行政府案期間六ケ月を三ヶ月間に短縮する、但し十三年度は經過規定を設ける

云々の電報あり、財務局税務課では早速協議に掛つたが、この決定は當然臺灣側の意見が重んぜられる筈である、江藤税務課長は督府の意見を纏め十八日の飛行機で高橋税務官角田屬を同伴上京するに決した。

尙ほ大藏省案として傳へらるる增税新税に對し臺灣側の意向は次の如く見られてゐる

◇所得税―中央はこの改正で二割程度の增徵を期待してゐる、第三種では免税點引下が注目の的だが、臺灣では千五百圓から千二百圓に大巾引下げを斷行したばかりであるので下げ餘地が少ない、然し增税の主力は之を臨時利得税に置く模様だから臺灣も中央に順應の外あるまい

◇砂糖消費税―前述の如く現行より更に一割引上げを計畫、民間側もこの程度なら已むを得ずと見る向多く財務局では既に增税相場を出してゐる

◇物品特別税―現行の課税範圍を擴張せんとするものだが、之は內地で決定通り臺灣でも實施

◇通行税―之は新税として起すが臺灣でも曾つて日露役當時實施したこともあり當然追隨のことと見られる

◇住宅新築税―臺灣では家屋税を國税として十四年度より新設する事になつてゐる事情其他から研究を要するものと見られてゐる

尙大藏省案による增徵額は三億円と豫定さるが、臺灣總督府で之に追隨する場合は大約三百万円程度の增徵が見込まれ結局總督府特別會計から軍事特別會計への繰入金は十三年度豫算案決定の二千百六十七万円を合せ千五百万円前後の繰入れとなる譯である

爲替の豫算案
藏相が閣議で說明

【東京十二日發本社特電】大藏省では客臘昨年中に於ける貿易狀態竝に爲替の實績を基礎に本年中の國際收支の調整に資する爲め一種の爲替に關する豫算とも稱すべき大綱的計畫案の確立を急ぎつつあつたが、此の程成案を得たので賀屋藏相は十一日の閣議に於て該計畫案を說明して諒解を求めた。右計畫案は國內、國際經濟の實勢に對應し、我國の國際收支の調整爲替水準の維持を目標に昨年中の爲替管理並に貿易調整法の實績を基礎に建てられたものであり、從つて右部門に關する政府當局の統制方針の一段の強化と決意を示すものと見られ極めて注目に値する、即ち右案の內容は本年中に於ける貿易特に輸出貿易の大體の見透しを建て、之を中心とする國際收支勘定中の大體の受取總額を踏み之と本年中に於ける新資金の額を考慮して國際支拂制度を一定點に置き、之より割出して輸入商品の統制を圖り、各會期に本年中の大量の輸入限度を割當、然も爲替の輸入に妥當に許せん爲め會期の輸入に關する爲替取極めに就ても一年中を約四期に分ち、その一期間中の爲替取極め額を決め決定、以て一定の計畫の下に本年中の爲替政策を遂行し國際收支の調整を圖らんとするものである

戰後の座談會 (7)

永井 貴方の言はれる戰死者に對する一時金は現在の豫算の中で差繰をして出すと云ふことに大方決つたやうです。

吉田 宜しきに從つて使へと云ふのでね。

永井 上下等しく四千円か五千円か出すやうに決つたやうですよ。決定したことは聞きませぬが相談したやうです。

十河 今一番必要なことは、第一線に兵隊の糧食を運び、彈藥なんかに必要な材料を運ぶ爲にももう少し輸送力を充實すると云ふことが緊急事である。鐵道工事をあすこへやると云ふことになればどうしても支那人を使はなければならぬ。支那人を使へば、支那人はそれで軍票を得て飯が食へることになる。

吉田 さう云ふ遣り方が無造作だ、働かして遣る。賃金を遣ることは成可くせぬ方が宜い。

十河 そこで北支の經濟工作が遅れて居ると云ふことは困る。何故政府が速く遣らなければならぬかと思ふ。

吉田 兎に角紙幣の額を決定して居ては物は決らない。財布の中に錢がなかつたら拵へると云ふ風になつて持らなければならぬ。經濟力は戰爭次第で、是も亂暴な議論になるかも知れないが、戰爭次第で殖やしても伸びられる。

下村 軍事費を使つて經濟開發をやるが宜い。

吉田 豫算の費目などはどうでも宜いぢやないか。

永井 十河さん、貴方の考へて居られる經濟開發の積極的な面の考へを御願ひしたいのですが。

輸送能力充實が何よりも急務
經濟開發は迅速に

十河 僕は計畫を立ててしやべることなどは出來ない。

永井 いや毎日やつて居られるぢやないですか。

吉田 大體の点だけでも結構です。

十河 兎に角何と言つても運輸交通機關を充實することが非常な急務中の急務である。軍事行動の上から言つても、死傷兵やなんかに對する手當をするにしても、決して今の輸送力ぢや足りない。出來るだけ速く充實することが必要である。其の爲には鐵道を架ける必要もある。或は道路工事を造ることも必要だ。さう云ふことは僕は政府の金か軍事費でどん〱造つて宜いと思ふ。さうしないで資本家から金を募集して造らうとすれば間に合はぬ。そんなことをして居ては急場の間に合はぬ。軍事費でどん〱遣るべきだ。

吉田 一時立替へて置けば宜い。

十河 何にしても困るのは事態が足りない。

吉田 こつちのを持つて行つても間に合はぬか。現送が效かぬか。

十河 いや現送も效く。それもやつて居ります。併しそれだけぢや足りない。速く生産力を增加する必要はこの方面からも迫られて居る。外國から入れて宜いと思ふ、速く金の出來るやうにすることが一つの方法だ。其の爲には僕は支那に早く政權が出來ることが必要だ。さうして鐵道なり鑛山なりを作りどん〱開發すべきだ。民間で金を作らせるにも、それは必要だが、速く會社を作つて其の會社が借款すること出來るやうにすることが必要である。さうでなければ政府が軍事費でどん〱さう云ふ必要なことを遣られるが宜い。

吉田 私が見て居つても日本の金業は議論が喧し過ぎるね。大藏省にも苦しんで居る向が大分あるやうに思ふ。

十河 大藏省へ行つても容易なことぢやない。

吉田 私の信用を考へない。あれを何とか遣り直さなければならぬ。本當に此の際伸びるべき産業は伸ばすべきである。

出席の名士
衆議院議員 富田幸次郎氏
貴族院議員 下村宏氏
陸軍中將 建川美次氏
興中公司社長 十河信二氏
元內閣調查局長官 吉田茂氏

永井 交通の次は何ですか。

十河 炭礦の開發にしても日本は石炭がなくて困つて居る。製鐵用の石炭が足りなくて困つて居る。さう云ふ物をどん〱開發すると云ふことが必要ぢやないか。棉花、羊毛はすでにどん〱やつて居る。それを併し開發しても交通機關、輸送力が足りなければどうすることも出來ない。現地で石炭を掘つて見た所がこつちへ出すことが出來ない。

吉田 一番初めに會社に入られた時分に伺つたことがあるが、今日の時局に處して貴方の會社は一體どう云ふことに重点を置くのかと云ふことを國民が皆知りたがつて居ると思ふ。

十河 それは今のやうなことに重点を置いてやつて居る。

吉田 さうぢやない。もつと具體的に。

十河 それをやらうとして、鐵にしても石炭にしても、それを開發する為に必要な鐵道、是だけは急務だ。

吉田 それを會社で敷設するのか。

十河 昨年も遣らうとして、一億円に增資して欲しい。國策として遣るべきだと云ふことを決定して、增資することを承知して貰ひたい。而して之を增資するに付ては今日の支那の狀態では中々民間資本が有利に入らないから、それに對しては政府は適當なる保護をして貰ひたいと云ふことを昨年十一月であつたと思ふ、政府へ申請して居るが、それが未だ容易に行かない。

吉田 いやに邪魔が入るね。もつと具體的に申請したらどうかね。

十河 それぢやそれ以上に具體的にやるのにはどう云ふ風にやつたら宜いかね。

吉田 例へば僕の會社を一億円に增資しろ、さうして政府が例へば六億の資金の保證をするとか或は低利の資金を供給して呉れるとか何とか云ふことにして貰ふ。又之には民間の仕事も入つて來ることの出來る途を開いて貰ひたい。借金でも何でも宜い。金が出來さへすれば宜い。

富田 今度は北支の後始末をするには、貴方の要求を具體化すれば北支の經濟は順調に運ぶ。

建川 金が出來るか出來ぬかは不安であつたが、今度は金さへ出來れば何でも出來る。

吉田 本當に乘り込んで宜いか。

十河 だから何でも宜いから甲の會社がいけない、乙の會社がいけない、と言はないで、何でも良いからどん〱遣るんだ。

吉田 併しさうなると貴方の所がもちや〱になつて色々な[illegible]が向ふで喧嘩して誰も手を下さぬことになつてしまふ。

十河 それでは困る。だから[illegible]

共產黨が猖獗 蔣、南昌に逃亡
北伐當時に髣髴たり

【天津十一日發本社特電】南京政府の容共政策によつて共產黨の猖獗は日々その度を加へ、漢口は今や共產黨の勢力圏內に歸し、蔣介石自身も既に南昌に逃亡したものと謂はれる、即ち蔣の親兵ジー・シー・一個や藍衣社も西より押寄せる共產黨勢力には抗し得ず、中央軍の中心は漢口より江西省の南昌、湖南省の長沙に移り、それによつて共產軍が漢口に勢力を扶植し、恰も民國十六年北伐當時を髣髴させるものがある、斯くて今や蔣介石は抗日の具に使つた容共政策により逆に軒を貸して母屋を取られる慘めな情勢にある

臺北州は健實豫算
前年より十萬餘圓減
國策順應、時局對策の新規事業

昭和十三年度臺北州豫算案は事變の影響、中央政府の方針に則り、又臺北州としては最も痛手たる營業税收入の激減といふ特殊事情及び前年度の膨脹豫算を考慮して本年度豫算は非常に節減され、其の總額は六百八十三万七千七百二十円で前年度の六百九十四万千六百二十円に比し約十万三千八百円の減である、從つて新規事業は次の如く成可く差控へ、必要止むを得ざるもののみが計上されて居るが、豫算編成に就いて藤田知事は左の如く語る

十三年度の豫算は(一)政府の方針(二)州としての特別の事情(三)昨年との比較の三点を考慮して慎重に、健實豫算を編成した、從つて收入の主なるものは税收入の三百六十九万四千円で之は昨年に比し十九万七千円の增であるが、起債は六十六万円で昨年より二十万円減額し、又繰越金も五十四万円と見て、昨年よりも二十一万五千円少く見て居る、斯ういふ所に十三年度の豫算を健實に編成した事が現はれて居ると思ふ、營業税は昨年は百五十八万三千円あつたのだが、之が取れなくなつたので商人の多い臺北州としては大痛手だが、之は六十六万三千円、特別税の十七万九千円、地租附加税の二十六万九千円、所得税附加税の二十九万二千円の增で補つて居る譯だから、全然新しい事業としては

一、臺北家政女學校學級增加に伴ふ經費
一、公民教育指導費
一、代用精神病院設置費
一、龜山島船溜築造費
一、蘭陽高女新營費
一、臺北市道路鋪裝工事費補助

等で、万止むを得ないもののみを增額したに過ぎない、此新規事業の中で國策順應の科目としては(一)馬產獎勵費(二)牧野改良獎勵費(三)防空費(四)特殊作物獎勵費(窓籐、黃麻、苧麻獎勵)(五)宜蘭飛行場整地補助、時局對策として(一)公民教育指導費(社會教育書記を各郡に配置)(二)國民精神總動員費(三)軍事扶助後援會補助(四)恩給費等を計上した、其他教育には最も重点を置き(五)高女新設(六)小公學校學級增加(小學十學級、公百十九學級)中等學校學級增加(十二學級)があり教育費として十一万五千円の增額である、畜業、土木其他に就いても、國策に順應して万止むを得ないもののみを計上した

臺北州新規事業

小公學校學級增加	三五、〇〇〇(円)
中等學校學級增加	一〇、〇〇〇
家政女學校學級增加	一七、五〇〇
國語講習所增設	四、〇〇〇
公民教育指導	八、〇〇〇
代用精神病院設置	五、五〇〇
馬產獎勵	三、五〇〇
商工獎勵	五、八〇〇
牧野改良獎勵費	四、七〇〇
方面委員增設	一、一〇〇
防空	三三、八〇〇
水產獎勵	三、四〇〇
農事試驗場設備	八、九〇〇
南水溪水防道路	三、八〇〇
淡水、金山道改修	一七、七〇〇
基隆礦溪道改修	三四、三〇〇
新店ウライ道改修	六六、〇〇〇
礦溪橋改修	二八、〇〇〇
第一礦溪橋改修	三、〇〇〇
州子尾橋改修	四、五〇〇
質寮橋外七橋改修	五、五〇〇
武老坑溪堤防築造	六〇、〇〇〇
特殊作物獎勵費(窓籐、黃麻、苧麻獎勵)	二九、四〇〇
龜山島船溜築造	六〇、〇〇〇
臺北市都市計畫補助	一三三、〇〇〇
基隆市都市計畫補助	一五、〇〇〇
宜蘭街都市計畫補助	一七、〇〇〇
羅東街都市計畫補助	四、七〇〇
宜蘭川橋梁架設補助	五、〇〇〇
宜蘭飛行場整地補助	三〇、〇〇〇
精神病者監置施設補助	一、七〇〇
軍事扶助後援會補助	一〇、〇〇〇
電氣集魚燈補助	一、八〇〇
蘭陽高女新營	四五、〇〇〇
國民精神總動員費	五、〇〇〇
臺北市道路鋪裝補助	二〇、〇〇〇
[illegible]	五、〇〇〇
計	一、二〇〇、六〇〇

長期抗戰は結局虛勢に終らう
湖南江西視察の外人談

【上海十二日發】最近國民政府最後の足場の觀ある湖南、江西兩省の要地を視察して上海に歸着した一外人は左の如く語つた

兩省政府要人等は中國最後の大勝は長期の持久戰によつて贏ち得ること勿論にして唯これが爲には少くとも今後數年を要すべく所要の軍事物資に付ては既に成算あり、壯丁は兩省內に於て約百万を徵募すること可能ならずと宣傳、氣勢を張つて官民各界の結束健直に努めて居る模様であるが國民政府後の財政窮乏は周知の事に屬し且つ逐次の敗戰と多數將士の傷亡とに因り軍の士氣既に當初の如くならず新に募集する壯丁も亦強制壓備に係るものであり殊に長期大軍に要する兵器其他の資材に付ては四圍困難の狀勢に陷れる支那側としてたやすく之を調達し得ざるべく要人等の所謂長期抗戰は結局虛勢に終る外あるまいと思ふ

外債の支拂ひ何うか判らぬ
支那經濟部次長が悲鳴

【上海十二日發同盟】漢口來電に依れば抗戰第二段階に備へる行政委員會に依つて新たに經濟部次長に就任した何廉は十一日外人記者團と會見、中國經濟の將來に就き左の如く語り特に外債支拂ひの前途に對して悲觀的意見を漏らし多大の注目を惹いてゐる

中國の關税收入は國庫收入の大部分を占めて居り、主として外債支拂ひに當てられてゐるが、今この方面よりの收入は大部分喪失して了つた、中國は出來得る限り外債支拂ひの維持に努めるが假令支拂不能の事態に立ち至つても亦已むを得ずと云はざるを得ない

ソ聯、國府間に重大な交換條件
外蒙の參戰に關して

【上海十二日發本社特電】信ずべき消息によればソ聯駐支代表は外蒙古の對日戰線參加に關し漢口國民政府に對し重大なる交換條件を提出したと言はれる、而して右條件中の主要なるものは次の四項目と言はれる

一、軍事顧問以外にソ聯より有力なる政治指導員を招致し國民政府今後の方策一切はその指導に從つて之を行ふ
一、外蒙古人民共和國政府を取消し外蒙古に於ける國民政府の主權を復活す
一、外蒙古を支那の對日先鋒とするも軍事政治一切の指導はソ聯が之を行ふ
一、四川省內に於ける產業開發にソ聯顧問を聘す

尙ほ最近外國通信は外蒙の對日戰線參加を頻に宣傳して居るがソ聯勢力の進出、殊に產業部門への進出企圖は必然的に英國の既得權益と相剋の立場に置かれるので早くも微妙な關係に發展せんとして居る模様だ

海軍擴張は愚
米のモンタ紙の社說

【ボストン十一日發同盟】クリスチャンサイエンスモンタ紙は十日の紙上に海軍擴張と題する社說を掲げ次の如く論じてゐる

西太平洋に於いて日本海軍が無敵である如く東太平洋では米國海軍が無敵海軍を有してゐる、而して今米國が極東に於いて完備した根據地を造る爲めに莫大な金を費す事は不可能である、又根據地なしで同勢力の艦隊と闘ふ事は殆んど無力に均しい、それ故米國は海軍の防備比律賓及びグヮムを除外して只米國本土の海岸線のみに局限さるべきである、米國政治家の執るべき途は互惠的な通商條約及び親善關係增進等に依り日米兩國間に百年の計を樹てるにある

陸軍部隊が青島に上陸
所定の部署につく

【青島十二日發同盟】〇〇方面より出動した陸軍部隊〇〇名は十二日午前九時〇〇艦にて海軍棧橋より青島に上陸し直ちに所定の部署に就いた

高密、膠州の確保も近し
長野部隊東に猛進

【濟南十二日發同盟】十一日濰縣を陷れた長野部隊は更に逃路を斷ちつつ膠濟線を東進中であるが高密縣城は既に我が手中に歸し膠州も全く[illegible]青島方面に向け[illegible]の確保も目捷に迫つた、斯くして青島濟南を結ぶ膠濟線全線が我軍の占據するところとなりその開通を見るは今や時間の問題となるに至つた

三十萬擔を追加供給
糖聯各社協議會で決定

【東京十二日發同盟】糖業聯合會では十二日午前十一時より緊急各社協議會を開催、昭和十二年度砂糖追加供給に關し協議の結果市場の實狀に即し差當り直消第一種糖十万担、直消第二種糖、耕地白糖及び耕製糖二十万担、計三十万担の追加供給をなすことに決定、即日實施した

これに依り昭和十二年度砂糖供給總額は累計千四百二十七万二千四百担となつた譯で右追加供給決定に至つた事情は[illegible]十二月末の供給殘りは昨年十一、十二月の出廻高に比較する時は第一種糖、第二種糖、耕地白糖及び耕製糖合せて四十七万二千四百二十八擔の不足となる、一方昨年十一、十二月中には市場に出た[illegible]五万擔か市場に出たのでこれを計算に入れる時は更に五十二万三千四百二十八擔の不足になる、然るに昨年十一、十二月においては見越納税に依る出廻高が相當數量に上つてゐるのでこれをも考慮し結局前記の如く三十万擔の追加供給となつた譯である

外蒙に戰區制
同時に自治取消

【香港十一日發同盟】漢口支那紙の報道として傳へられるところに據れば國民政府は外蒙を支那本部同様に一戰區と爲し、外蒙自治政府主席をして戰區司令を兼任せしむべく近く決定任命さるべしと報じてゐる、外蒙の自治取消しについては一部では否認してゐるが支那側では外蒙の戰區組織の實施されると同時に其の自治も取消されるに至るものと稱してゐる

南昌を爆撃

【上海十二日發同盟】千田海軍空襲部隊は十二日午後一時南昌を衝き飛行場格納庫兵舍及び地上軍事重要施設に猛爆を敢行し全機無事歸還した

國債現在額

【東京十二日發同盟】大藏省發表に依る昨年十二月末に於ける國債現在額は左の如く總額百十八億九千二百九十四万八千円にして前年同期に比し十四億九千七百七十四万三千円を增加するに至つた(單位千円)

	十二月末	前年同期との比較
內國債	一〇、五八五、二四四	增 一、五一三、〇二六
外國債	一、三〇七、七〇四	減 一五、二八三
計	一一、八九二、九四八	增 一、四九七、七四三

人事

▲川村臺南州知事 出府中の所十三日歸任
▲小高親氏(帝國製糖專務) 一便遅れて十三日夕來臺(鐵道ホテル)
▲福野讓治氏(糖業聯合會臺灣支部主事) 來北中の所十二日夜行にて臺南へ歸る
▲赤堀鐵吉氏(新竹州知事) 豫算事務打合の爲め十三四兩日出府
▲杉村廣八氏(土木課長) 十二日歸署

天無口

厚生省が店開きをした

そもそもこれはその名稱にかても"保健社會省"から"厚生省"と變つて行つた如く、その實現までの經緯は必ずしも順調なものではなかつた▲それからさらにもう一つ、その初代大臣決定の事情も必ずしも近衛首相意圖の如くすら〱と行つたものではなく、結局木戸文相の兼攝と落ち着くまでにはかなりの經緯があつた▲然しそれは生れ出るまでの惱みであつて、いよ〱生れ出たからには、健康兒としてすく〱と成長して行く事が、國民保健の府たる省自身の使命とする手前から言つても、先づ最も必要な事である▲廣瀨初代次官は、ちよつと內務省から飛び出されたやうな形だとの觀測もあるが、もと〱內務省に在つても社會局育ちの同氏の事であるから、まア厚生省の仕事を創設して行く上には人を得たものである▲先日近衛內閣の革新政策九項目が發表されたが、これを實現するとなると、厚生省一つ作るにこの困難、此の苦勞である、然しかうして生れた厚生省の足どりは、近衛內閣の國內革新政策の思ひ兒として、その實現を測する一つのバロメーターともなるであらう。

石坂洋次郎著
續若い人
續篇忽ち五十八版
重版又重版!!品切れのところ大增刷出來

江波惠子はあの不幸な魂の妖花を胸に擁いて今ごろはどんな青春の裏徑を彷徨つてゐるのでせうか? 橋本先生の切ない矜持に激情を凍りつかせた孤獨の麗姿は今も人生の花園に脊を向けた儘なのでうか? そして間崎は……? 完結篇の雄大なる構想は之等の人々の(同時に私たちの)人生コースの苦しくも甘美な交錯の姿に莊麗な展開と解決を與へつゝ、眼も眩む生命の亂反射の中で大團圓を絞つてゐます。

どこの映畫館でも「若い人」は超滿員でした。だが映畫は筋の全部ではない。「若い人」の眞の面白さは映畫の終つた所から展開される。

若い人(前篇) 好評嘖々!! 遂に六十一版 定價一圓八十錢 送料十四錢

東京市芝區新橋七丁目 振替東京八四〇二番 改造社

かぜ 熱 頭痛 神經痛 に「とても良く效く カイン」
—各藥店にあり—

上海を中心とする水産業に就て (下)

無限の好漁場と消費地を持つ

基隆冷藏會社 宮上龜七

自分が旅行した時も福建型の漁船や浙江の漁船が相當群集して居た由來漁撈の殷賑の要路となつて居たもので、新の阿部仲麿が「三笠の山に出でし月かも」と詠じたのは對岸の金鷄山か一寸奈良の三笠山に彷彿として居るので之を望見して旅愁にかられて吟懷を述べたものでないかと思はる、定海は

◇…歴史的に 有名なる土地にて本邦には倭寇により數次紹介せられて居る、最も甚だしきは支那の海賊王直が明の嘉靖三十二年(紀元二二一三年)に本邦南島松浦に亡命し來り、二千人を容れるに足る大巨艦を建造し倭寇の一派と提携して舟山を襲ひ、其攻略戰實に八年の永きに亙り激戰を交えた所であり、又西暦一八四〇年アヘン戰爭により英國海軍軍人の亂舞した所である、戰史上アヘン戰爭位不條理な無名の戰はない、敵將を擒にし之を慘殺し、其要塞は井戸に投身自殺を遂げ、夫人其他の壯烈を激勵せるエピソートや其他數多の挿話が遺されて居る、舟山列島中水産試驗所等あり、舟山列島中第一の都會であり衆山より寧波上海等の間に定期航路に通つて居る、天然の良港であり將來發動

◇…汽船漁業 が發達し來らんか漁港販路の關係上漁港として殷賑を極むる所となるならん

現在舟山列島中漁船の輻湊する所は沈家門なるも此處は泥濘に富み遠淺で我汽船による現在の漁業として唯一の漁業根據地に利用されて居り、無線台が林立して居るものとしては適當せんも漁港としては發動機漁業發達し來らんか漁港として定海に其の殷盛を奪はるべし、其他普陀山、岱山等あるも前者は佛教上五台山峨眉山と共に支那三名山の一に數へられ、且つ普陀は水にちなみ觀音の靈場として有名である此觀音は不肯去觀音と稱し

◇…日本の僧 慧鍔が五代の梁貞明二年五台山より觀音を奉じ日本に歸らんとし、此島を過ぎんとせるも、船進まず此普陀山に奉安せる所で、其開基が日本の僧であり、又數次倭寇により燒失された所である、何れも漁港として餘り價値なき處である

× ×

上海—寧波—定海と三角型を引くと上海は鋭角の頂角に位し大消費地であり、其の上蘇州南京と奧地に大消費地を控へ、定海より僅に百浬そこくである、而して上海には黄浦江に面し民國當局の實の揚居し支那魚市場があり、支那には稀に見る恐らくは

◇…支那唯一 の魚市場であると思ふが、煉瓦造りの建物である廓内に宏壯なる事務室仲買人事務所等を有し、其に隣して冷藏製氷室を有し一〇噸×一〇噸の壓縮機三臺を備へ、相當量の鮮魚を收容することが出來る、此處に水揚した鮮魚は南は滬杭甬線により松江、嘉善、嘉興、杭州、に又西は京滬鐵道により、崑山、蘇州、無錫、鎮江、南京等に又舟路を利用して附近都市に搬出する事が出來て恐らくは東京、大阪に劣らない大魚市場たることを得ると思ふ

寧波は舊來の商港により鮮魚の集散地となり居り、鎮海より寧波に至る甬江河畔に氷庫の發達せるは、之は從來鮮魚の搬出入用に供する為め自然の要求に促され、發達したものと思はれ、又浙江漁撈の揺居し

◇…漁業資金 を投資せる結果四百万円からの水揚をすると思はる、然し其の漁場に對する關係上より推して甬江を下つて鎮海に出て定海沈家門、普陀を經て漁場に出るか又多島海の間を縫つて漁場に出るかであつて共同種用の航海を得ることは幾何で、將來發動機漁業發達せんか鎮海、寧波等の漁船と共に消費地として輸入せらるる漁業の根據地は定海に移るべき運命にあるものである、定海こそ實に漁業根據地にして此處に製氷、冷藏庫倉庫、ドックを設け蘇縱漁船一艘或は二艘を配するにかては無限の消費地を控へ漁業の發展期して待つべきである

◇…上海、寧波 との間に介在し上海を中心とし附近都市の人口は最小五百万を下るまい、現在寧波の主要都市一人當り鮮魚の年消費高は數錢に於て八錢強、價格にして八円强である、上海で其の半分が消費されるとしても約二千万円である

彼地の調査報告を見ると本邦底曳船の進出により年に漁獲高減の傾きありと聞く、無限の好漁場を控へ、天然の良漁港を有し之等を考へ

◇…支那國民 に多大の榮養價を與へ、豐富の恩澤に浴せしめることは宣撫工作の一方法でないかと思ふ

水產當局も此の非常時局に際して最も慎重なる考慮を切望する何十年前か制定された遠洋漁業獎勵規定や高價船底曳網漁業の如き、北部五十組南部二組かの制限を與へ、一万噸說を固執するが如きは是等は此の際再檢討の要なきや、唯に局部的議論に捉はれず、非常時局を認識して擧國一致邁進すべき秋であつて上海は勿論對岸福建、廣東沿岸を考慮に入れて善處されんことを切望して已まず

歩留の低下で赤糖は減産か

全島操業工場約八十ケ所

新式機械で操業する赤糖工場は分蜜機より歩留高く昨年の如きは昭和製糖竹山一割六・七分、大湖一割四・五分、黄萬福氏の大崗山工場は一割四・五分、其の他の舊式糖廍は一割前後であるが今期は氣候の關係で一般に歩留が低い模様である、赤糖聯合會の調べに依れば全島八十四工場の内昭和の新城、竹山等五、六箇所の外は全部操業が始まつたが歩留は概ね低下し、中には困つてしまつて結局しない所もあつたと言はれ結局は平均一分減を免かれないもので先般特產課の發表に依る產糖豫想高から四萬擔内外の減少が見込まれ總生產高は四十万擔に達しないものと見られてゐる

新糖廻着 臺北へ三十車

島內消費向として一月に入り台北市中に到着した新糖は三井の台糖分蜜十二車、安部幸の鹽糖分蜜と昭和赤糖共十車、明治商店扱明糖分蜜八車である、因に糖業聯合會台灣支部調査の一月中各社移出糖豫定は高雄港經由二百八十八万七千九百擔、基隆經由四十三万九千八百擔、東海岸線十五万擔、計三百四十七万七千七百擔である

臺南製麻總會 配當六分据置

【高雄電話】臺南製麻會社は十三日午後二時より同社に於て第六回定時株主總會を開催、昨年六月より十一月に至る半期の利益金處分案その他決算書類を附議するが配當は年六分据置と內定してゐる

中間商人を排し苧麻は農會で斡旋

軍需の圓滑を期すため

苧麻の輸移出制限令は客年末公布と共に實施されたが、今般同制限令の精神たる軍需を圓滑ならしめるため強力なる輸出統制を爲すことなつた、即ち從來は內地中間商人の手を通じて輸移出されてゐたものであるが之等の手による輸移出は不許可方針とし、總てを農會の手を通じ軍需に振向けるもので、軍の輸出に於ける政府に於て之を台州農會に扱はせ、農民よりの買上げを斡旋せしめるもので、農會では高級貨を實施し、內地の價格を維持とし、公定價格を制定し、軍の指定する工場へ納入するのであるが、之の方法によつて中間商人を排除し、價格の不當なる吊上げを防止し、軍需の圓滑を期することが出來るわけである

新高軌道總會

配當年一割弱 自動車を兼營

新高拓殖軌道株式會社は本月二十日午後二時台中市民會館にて第二十三回定時株主總會を開催、昨年下半期の利益金處分案(二十円半拂込株に對し配當金一円、即ち前期より一分增の年一割弱)と定款變更案(自動車業兼營)及取締役黃欽賢氏死去に付補缺選舉の件等を附議する由、利益金處分は次の通りである(單位円)

諸償却	一〇、九八八
差引純益	七、五五一
前期繰越	二、〇九六
合計	九、六四七
法定積立金	五〇〇
役員賞與金	七五〇
配當金	六、〇〇〇(年一割弱)
後期繰越	二、三九七

因に新高軌道會社は同社が現に經營せる水裡坑東埔間約二十五哩の總督府に併行して新中州では昨年春から三年計畫にて產業道路の開鑿に着手したので之に即應すべく當分軌道と自動車とを兼營する方針に決定したもので一面軌道の償却は年來營業努力し借入金の殘額も四万円位に止まり茲一、二年のうちには大體償却を終る豫定となつてゐる

無盡藏の潤葉樹利用策

嘉義で作業開始 營林所が十三年度より

嘉義營林所の十三年度新規事業は「濶葉樹林の利用開發に要する經費三万二千二百五十二円」のみであるが、これは無盡藏と謂はれる台灣の濶葉樹を利用するため嘉義の作業所內に一万八千二百六十五円を投じて人工乾燥設備をなし作業費(經常費)一万四千九百八十八円を以て檜、櫸、たぶ等を人工乾燥により濶葉樹通有の缺點たる乾燥不十分による狂ひを防止し今迄顧みられなかつた濶葉樹林に利用の途を講じようと云ふのである、能力は丸太材千立方米、板に製材して四百五十立方米で、小規模であるが實績を見た上年々擴張して行くもので製品は床板、コンクリート床に張るブロック、家具材等である

專賣局十三年度豫算 六千三百十四萬圓

阿片、樟腦減退の外は一齊に增收見越さる

昭和十三年度總督府專賣局豫算に計上された新規事業の主なるものは本紙既報の如くであるが歲入豫算は左の如く十二年度に比し約二百三十万円の增加である品目別にすれば(下段昨年度)

品目	千円	千円
食鹽	[illegible]	[illegible]
樟腦	[illegible]	[illegible]
阿片	二〇五	二、八〇〇
煙草	三、〇一	二〇、九八
酒	二三、九八六	二三、八〇七
合計	六三、一四三	六〇、八〇三

食鹽は約四十万円の增、樟腦は台灣國內に抑され氣味で米國に於ける需要が不活潑のため約五十万円減少とみてゐる、阿片は漸減の方策に依り來年は六十万円の減、煙草は約一割即ち二百万円の自然增酒はちよつと手控へて四分增と云ふことになつてゐる、尚十二年度豫算額は左の如し

食鹽	三、六六九、八五二円
樟腦	九一九九六、六二五
阿片	一、九七四、一五七
煙草	二二、七七一、八二三
酒	二五、四二六、一〇二
合計	六二、九七八、六七〇

臺北實業會の中辻會長辭表提出

交涉委員の懇請に漸く留任に決す

臺北實業會は十二日午前十時本町事務所にて評議員の新年初會合を催し出席者三十餘名、席上中辻會長は老齡且つ一身上の都合にて會長を辭したき旨を述べ辭表を提出したので會員中交々起つて從來我が實業會は中辻會長を中心に發達し來たものにて會長の辭任は直に會の死活問題にかかる重大事なので是非辭意を翻へされ本會の為め盡力ありたき旨懇請したが同氏は辭意堅く興くは速かに後任の協議を進められたしと言ひ殘して退場したので會員は其の情意殘り更に主なる會員の代表者を招集したる上協議を重ね商工會一致を以て更に同氏の留任を勸說することとなり交涉委員として星加、櫻井、根岸、大坂、村崎の五氏を選び右五氏は直に中辻氏を自宅に訪問し一同の熱意を述べ強て承認を求め辭表を返却して引取り待合せたる會員に其の旨を報告し正午一同解散

山地開發調查第二回委員會

十四日總督府に開催

第二回山地開發調查委員會は來る十四日午前十一時より總督府正廳に於て委員長森岡長官以下各委員幹事等出席の下に開催され別項の如き重要事項を附議決定することとなつた

附議事項 幹事會で決定

山地開發調查會幹事會は十二日午前十時より府內貴賓室に於て開催、附議事項

一、十一年、十二年度山地開發調查進捗狀況報告に關する件

一、蕃東部地方山地開發案納決定に關する件

一、十三年度山地開發調查地域決定に關する件

につき審議をなし、來る十四日開催される委員會に附議正式決定をなすこととなつた

高雄對外貿易 新年初頭大躍進

【高雄電話】高雄稅關管內の一月上旬對外貿易は輸出五万一千二十三円、輸入七十七万八千七円に上り前年同期に比し輸出は四万九千十七円、輸入は六十七万四千二百八十一円を何れも激增してゐる、輸出增は砂糖の北支地方への輸出が激增せるに起因し輸入增は大豆、油粕、カンニー袋が增加せるによるもので戰爭第二年の高雄港貿易は之を以て一大躍進を約されてゐることを物語るものと見られてゐる

溫故信組發展 貸付貯金共著增 配當は六分据置

受給、年金若相互扶助の為め生まれた溫故信用組合は昭和八年九月創立以來既に四年餘を經過せるが加入者は客年末現在組合員一千一百二十二名、出資口數四千三百六十四口、拂込出資金四万三千六百四十円で一昨年末に比し組合員百九十三名、出資口數千八百九十口、拂込出資金一万八千九百六十円を何れも增加し益々向上發展の一路を辿つてある 次に昨年末現在貸付金は一、五七二、五六円、貯金は一、〇四七、八五四円で一昨年末に比し貸付二七〇、五三三円を何れも增加してゐる、尚同組合の貯金及貸付金利率は組合員相互扶助の為め貯金は高率に貸付金は日步一錢九厘、貯金は組合員及其の家族に對しては定期貯金一ケ年以上年利五分五厘、六ケ月以上年利五分、小口當座日步一錢二厘、團體に對しては定期貯金一ケ年以上年利五分、六ケ月以上年利四分五厘、小口當座日步一錢である

臺灣爆竹減配 一割減の年一割

臺灣爆竹煙火株式會社は本月二十日市內榮町の同社で第三十四回定時總會を開き昨年下半期の利益金處分案(一割減の年一割配當)を附議するが昨年七月以來時局の影響を受け唯一の販賣市場たる島內の爆竹需要が著しく減退した結果の利益金も減少せるため配當も一割減の年一割配當に止むなく至つたものである

內外商況欄 (十二日着電)

期米 強弱とも材料待 薄商內に小浮動

堂島米況前場 【大阪十二日發同盟】昨後場ボンヤリの氣分今朝は強弱双方とも材料待ちに新規商內乏しく脚近安ながら先限は三十四円九十錢と二丁高に寄付きアト與養一時氣迷ひ先限は三十四円八十五錢と四丁方に下放れて寄付きアト八十四錢と下押し引前八十六錢と小刻に結局八十九錢と小戻して引けた

堂島米況後場 【大阪十二日發同盟】後場は株式筋狀に氣乘薄く先限は前場より小安く八十二錢と引かれ弱氣新米筋の賣りに八十五錢と浮動相に引けた

米界餘聞 (大阪十二日發本社特電) 新規材料待ちに消極保合な乏しく、市場の氣勢も買にはずの買ないが賣上げ見送りて手控へ

堂島雜觀 【大阪十二日發本社特電】買方の人氣は米穀問題も手直し新年來の東方に取る高値警戒より…

砂糖 棚下しを嫌氣軟化

株式 對支重大聲明待 警戒人氣で下押

兜町前場況 【東京十二日發同盟】長期、雜株の物色買氣乘々散見されるが政府の重大聲明を近く控へ…

兜町後場況 【東京十二日發同盟】長期…

財界株界 【東京十二日發本社特電】政府の重大聲明控へて…

外電 (十一日發 十二日着)

外國金塊相場、外國銀塊相場、外國爲替相場、紐育株式、ナショナル生絲、外國棉花相場、シカゴ小麥、紐育砂糖、倫敦砂糖

絲況

大阪綿絲後場、大阪棉花前場、大阪棉花後場、大阪人絹前場、大阪人絹後場、橫濱生絲前場、橫濱生絲後場

大阪重要商品 (十二日本社特電)

穀肥

神戸豆粕後場、神戸硫安相場、神戸穀肥市中相場、下關麥稈相場、大連特產取引後場

島內商況

正市 期米軟調に ジリ安商情 期米市場は保合を崩め小反合に相場は三十三円…

臺米現物相場、臺中米價(十一日)

大阪短期後場、大阪長期後場、東京長期後場、東京短期後場、大阪株式短期取組 (十二日本社特電)

西北東南

昨年末に竣工豫定の基隆火力四万キロの發電所はズツと遅れて早くも四月頃、或は夏頃になりさうだ、これは要塞地帶だけに埋立をするにも種々な面倒があり獨逸で製作した機械も工事の都合で應と輸入を遅らしたやうなわけであり又內地から移入の材料も多少遅延したからでもある▲此の基隆火力は一、二月の渇水期に日月潭から十分送電が出來ない時に早速役立つもので あつたが、豫定通り出來上らないので若しも日月潭が渇水してしもふと計畫に大齟齬を來すところであつた、幸ひなるかな日月潭は前來の多雨で水位上昇平水面より五十尺近くに增水し水力が豐富になつて來た▲今一つは日本アルミの高雄工場には二万七千キロの契約がしてあるのに現在使つてゐる量は半分の一万三千キロである、同工場が全能力を用ひるのは夏以後であるから當分日月潭の第一、第二發電だけで十分であり從つて今春の渇水期には火力を發かなくて濟む事態が確實となつた▲斯くて基隆火力發電所の竣工遅延が日月潭の水位上昇で大いに助かり今では寧ろ基隆火力の竣工が遅れるほど好都合だと云はれてゐる、台電の電氣部、殊に發電課の連中が喜ぶのも無理はない▲日下竣工事中の發電所は當水池と同第一、第二發電所は當初の豫算一千万円が一躍一千七百万円に增額することになつた之は物價騰貴の為め二割方增額を餘儀なくされるのと設計變更に因るものである、併し材料運搬用の索道を架設するのは早くも今秋頃だから豫算の一部の工事に必要であるから本年中に以後に必要であるから資金の多くは明年度を要しない、資金の多くは明年調達の手順へつけて置けば好い相だ▲發電所の次には大甲溪流と日月潭第二發電の下流に天送埤上流、南勢溪(新店の上流)等の四つの候補地がある、その內どれを一番先にするか六問題だ▲發電所が出來ると中部渇水路の方面が出來るなら鬧水渇水期の水力は剩す所なく完全に利用が出來、その餘水にて下流一帶の灌漑にも役立つ事工業、農業方面の生產力を大いに擴張する

…………に鸞鳥を引立てゝゐた、然しこの重々しい空氣に堪へ兼ねて少し買を狙つて買拔けんとする向もあつて買氣に纏まり性がない、無理もないところである▲今年は色々と問題の多い年であることは言ふ迄もないがその內でも特にこの對支根本方針確立と云ふことが最も重要な問題であらう▲飽くなき府の抗戰態度に徹慨して開係中に大分官戰布告論の主張があつた様に傳へられてゐるが、何れにしても戰後の仕上げこそ重大なポイントではなからうか、戰爭には勝つても外交に失敗しては何にもならぬ、この事を國民は切實に心配してゐるのである▲淺野セメントが營業種目を追加して定款で一部を變更し餘剩資力を利用して鋼材の製造を行ひ之を販賣することになつた、多角經營への進出である▲議會再開を控へ電力問題が果して提案されても通過するかどうかが興味あるところだ、貴族院辺りの空氣から推して無事には通るまいと云つた見方がある▲十一日後場で永井遞相の進退云々が一部に話題となつてゐた、邪察するに相場が言はせる材料かも知れぬが、暗中模索ででつち上げる材料もあるから何れが本當かわかるものでない

結束となるが、危險分散の意味からするも中部渇水路のみに集中することも考へものであると云へる、台電當局も此の點に一思案といふところだ。

商業登記公告

●東光興業株式會社(變更) 監査役重田榮治同松原作藏同山岸初太郎同梅坂利夫ハ昭和拾貳年拾貳月貳拾四日各重任ス 同日高雄市前金六參七番地ニ支店ヲ設置ス

●株式會社臺灣國際物產貿易協會(支店) 監査役太田勘太郎ハ昭和拾貳年拾貳月貳拾日死亡ス

●臺灣製氷冷藏株式會社(變更) 取締役兼代表取締役和田サクイ監査役和田イクハ昭和拾貳年拾貳月參拾日各辭任 同日臺北市下奎府町壹丁目七參番地黄炎生ハ取締役兼代表取締役ニ 同日臺北市本町壹丁目壹〇番地濱本勝美ハ監査役ニ各就任ス

●臺灣スレート株式會社(變更) 取締役兼支配人同東金丑監査役橋本同同郭氏來于ハ昭和拾貳年拾貳月貳拾九日各辭任ス 同日宜蘭郡員山庄三鬮字三鬮貳四壹番地林同順金ハ取締役ニ 同日宜蘭郡員山庄二鬮字二鬮四〇壹番地林水松同所同番地林參八監査役ニ各就任ス

●合資會社錦榮商會(移轉) 昭和拾參年壹月九日本店ヲ臺北市太平町四丁目壹四番地ニ移轉ス

●合資會社臺北互助會(追加) 昭和貳年拾貳月參拾日總社員ノ同意ニ依リ解散ス

●日本炭業合資會社(變更) 昭和拾參年壹月八日有限責任社員陳士昆ハ持分全部ヲ譲渡シテ退社 同日讓受人ノ出資額ヲ左ノ通リ變更ス 金八千円 陳廷輝

●台資會社丸共協志自動車商會(變更) 昭和拾貳年拾貳月貳拾七日無限責任社員吳邦ハ持分全部ヲ讓渡シテ退社 同日讓受人ノ出資額ヲ左ノ通リ變更ス 金四百九拾円 周石金 金八百円 許氷福 金貳千四百貳拾円 蕭昌定 金參百七拾円 蕭永發 同日周石金ハ代表社員ニ就任ス

右昭和拾參年壹月拾壹日登記 臺北地方法院

●共益自動車株式會社(變更) 昭和拾貳年拾貳月參拾壹日各株ニ付拂込ミタル株金額金參拾五円ト變更ス

右昭和拾參年壹月拾日登記 臺北地方法院蘭陽出張所

社員

英語ヲ解スル內勤入臺北市北門町七番地 邦文タイピスト採用 スタンダード・ヴァキューム石油會社臺北支店

訂正

一月十二日朝刊二面掲載臺灣銀行週報中銀行券發行高一〇八、六一〇、六四〇、〇〇〇円トアルハ一〇八、六一〇、六四二、〇〇〇ノ誤植

出帆

大阪商船 臺灣出帆 ◎基隆出帆(△印船客扱ヒ斷り) 門司神戸行(高砂丸) 一月十五日前十時 … 香港行 … 湖南丸 … 沖縄行 … 花蓮港 … 東行 … ◎高雄出帆 … 西貢盤谷行 … タワオ爪哇行サラマン丸 …

近海郵船 基隆出帆 門司神戸行 大和丸 一月十五日午後五時 富士丸 一月廿一日 前十時發 上海行 … 白山丸 二月廿七日前九時 香港歐洲行 箱根丸 一月廿六日正午

辰馬汽船 出帆 桐葉丸 一月中旬 出帆

大連汽船 基隆出帆 大連直行 山西丸 一月十五日午後九時 … 昆山丸 一月廿五日 … 東豊丸 …

丸一組 …

銘酒 楓白鹿

まさかの時に役立つのは 東京 大谷金庫 この金庫に限る 台北 長谷川商行

齒痛頭痛はガオガガンに限る

皇軍慰問としての最好適品!! 東陽製菓の落花生 御用命は節は是非當店に!! 台北市京町三丁目 東陽製菓部 電話二六四二番

發賣元 特許 長壽强壯之素 栄西禪師遺方 桑技煎(くせしうそ) 台北市大和町二 山中園茶舗

戰捷の迎春

洋紙
セロファン紙
パーチメント紙
其他洋紙一般

建築工業用板
富士テックス
トマテックス
ライトテックス

株式會社
富士洋紙店

大阪市東區備後町三丁目
電話本町(24)代表壹、壹參〇番
名古屋支店
神戸出張所

株式會社
大同洋紙店

本店 大阪市東區安土町二丁目廿七番地
京都支店 京都市下京區綾小路通烏丸西入
名古屋支店 名古屋市西區下園町三丁目
東京支店 東京市京橋區銀座三丁目四番地
九州支店 福岡市上西町十八番地
出張所 門司、天津、青島、上海、香港

ゲバルト商會
ヘリオタイプ
カーボンチッシュ 東洋一手販賣店

本邦唯一のグラビアインキ製造工場
顔料レーキヲ自家工場ニテ造レル
平版・凸版インキ
謄寫版インキ

合資會社
日本グラビアインキ工業所

本社工場 尼崎市西長洲大町三四
電話尼崎九七四番
東京工場 東京市大森區堤方町一丁目
電話大森八〇六九番
顔料レーキ工場 尼崎市長洲字寺前
電話尼崎一五〇九番